



# BSRU. 1.5-07



## หนังสือกิจการบ้านสมเด็จพระเจ้า



การประกันคุณภาพการศึกษา  
ประจำปีการศึกษา ๒๕๕๗  
มหาวิทยาลัยราชภัฏบ้านสมเด็จเจ้าพระยา

# กิจการ .....บ้านสมเด็จ

ผลการดำเนินงานกิจกรรม ประจำปีการศึกษา ๒๕๕๗

สำนักกิจการนิสิตนักศึกษา  
Office of Student Affairs



# “กิจการบ้านสมเด็จพระเจ้าอยู่หัว”

ผลการดำเนินงาน ประจำปี ๒๕๕๗

## ปฏิทินกิจกรรม ประจำปีการศึกษา ๒๕๕๗

| ภาคเรียนที่ ๑   |   |
|---|---|
| ๖ กรกฎาคม ๒๕๕๗  | แห่เทียนจำนำพรรษา (วัดศรีสุริยวงศ์ จ.ราชบุรี)                             |
| ๑๐ กรกฎาคม ๒๕๕๗   | แห่เทียนจำนำพรรษา (วัดในกรุงเทพมหานคร)                                    |
| ๓ สิงหาคม ๒๕๕๗  | ตรวจสอบสุขภาพนิสิตใหม่  |
| ๔ สิงหาคม ๒๕๕๗  | ปฐมนิเทศรวม นิสิตใหม่   |
| ๕ สิงหาคม ๒๕๕๗  | ประชุมผู้ปกครอง   |
| ๖ - ๗ สิงหาคม ๒๕๕๗                                      | ปฐมนิเทศ (แยกคณะ)   |
| ๘ สิงหาคม ๒๕๕๗  | ประชุม นิสิตที่สนใจกู้ยืมเงินกู้ยืมเพื่อการศึกษา (กยศ.)                   |
| ๑๐ สิงหาคม ๒๕๕๗   | ปฐมนิเทศนักศึกษาใหม่ (ภาคพิเศษ)   |
| ๑๔ สิงหาคม ๒๕๕๗   | อบรมพัฒนาบุคลิกภาพ "จุดหมายที่ปลายฝัน"                                    |
| ๒๘ สิงหาคม ๒๕๕๗   | พิธีไหว้ครู   |
| ๓๑ สิงหาคม ๒๕๕๗   | พิธีรับขวัญน้องใหม่   |
| ๑๘ กันยายน ๒๕๕๗   | เปิดโลกชมรม   |
| ๒๖ กันยายน ๒๕๕๗   | ประกวดชุดกิจกรรม  |
| ๑ ตุลาคม - ๒ พฤศจิกายน ๒๕๕๗                             | ยื่นผ่อนผันการเกณฑ์ทหาร (เกิด พ.ศ. ๒๕๓๗)                                  |
| ๔ - ๑๑ ตุลาคม ๒๕๕๗                                      | แข่งขันกีฬาภายใน ประจำปีการศึกษา ๒๕๕๗                                     |
| ๑๐ - ๑๖ พฤศจิกายน ๒๕๕๗                                  | แข่งขันกีฬามหาวิทยาลัยแห่งประเทศไทย ครั้งที่ ๔๒ (รอบคัดเลือก)             |
| ๒๑ - ๒๓ พฤศจิกายน ๒๕๕๗                                  | อบรมผู้นำนิสิต รุ่นที่ ๒๕   |
| ๒ - ๓ ธันวาคม ๒๕๕๗                                      | ประชุมนิสิตนักศึกษา ผู้กู้ยืมเงินกองทุน กยศ. ประจำปีภาคเรียนที่ ๑         |
| ๔ ธันวาคม ๒๕๕๗  | ถวายพระพรพระบาทสมเด็จพระเจ้าอยู่หัว                                       |
| ภาคเรียนที่ ๒   |   |
| ๒๘ ธันวาคม ๒๕๕๗   | วันสมเด็จพระเจ้าตากสินมหาราช  |
| ๑๐ มกราคม ๒๕๕๘  | เดินเพื่อสุขภาพ   |
| ๑๕ - ๒๔ มกราคม ๒๕๕๘                                     | กีฬามหาวิทยาลัยแห่งประเทศไทย ครั้งที่ ๔๒ (รอบมหกรรม)                      |
| ๑๙ มกราคม ๒๕๕๘  | วันคล้ายวันพิราลัยสมเด็จพระเจ้าพระยาบรมมหาศรีสุริยวงศ์ (ช่วง บุนนาค)      |
| ๑๔ กุมภาพันธ์ ๒๕๕๘                                      | วันสถาปนามหาวิทยาลัยราชภัฏ  |
| ๑ เมษายน ๒๕๕๘   | เลือกตั้งนายกองค์การบริหารนิสิต ,ประธานสภานิสิต                           |
| ๑ เมษายน ๒๕๕๘   | เลือกตั้งนายกสโมสรนิสิต คณะทั้ง ๔ คณะ                                     |
| ๙ - ๑๐ เมษายน ๒๕๕๘                                      | ประชุม นิสิตกู้ยืมเงินกองทุนกู้ยืมเพื่อการศึกษา ประจำปีภาคเรียนที่ ๒/๒๕๕๗ |
| ๒๖ กรกฎาคม ๒๕๕๘   | แห่เทียนจำนำพรรษา วัดศรีสุริยวงศาธรรมิการามวรวิหาร จ.ราชบุรี              |
| ***หมายเหตุ*** กิจกรรมอาจมีการเปลี่ยนแปลงตามความเหมาะสม |   |

## สารจากอธิการบดี

ผู้ช่วยศาสตราจารย์ ดร.ลินดา เกณฑ์มา



มหาวิทยาลัยราชภัฏบ้านสมเด็จเจ้าพระยา เป็นสถานศึกษาที่มุ่งเน้นผลิตบัณฑิตที่มีคุณภาพ ออกรับใช้สังคมและประเทศชาติ พัฒนานิสิต นักศึกษาให้มีทักษะทางความคิดวิเคราะห์ ความสามารถทางวิชาการ สติปัญญา ความคิดสร้างสรรค์ รวมถึงทักษะการใช้ชีวิตในการอยู่ร่วมกับผู้อื่นอย่างมีความสุข ปลูกฝังการมีส่วนร่วมทางสังคม รู้จักเห็นอกเห็นใจผู้อื่น มีความเมตตาอารี รู้จักช่วยเหลือผู้อื่น มีจิตสาธารณะ และมีทักษะการสื่อสารที่ดี ให้ความสำคัญกับกิจกรรมนอกห้องเรียนควบคู่กับการเรียนการสอนในห้องเรียนเพื่อเพิ่มศักยภาพแก่นิสิต นักศึกษาสู่การเป็นบัณฑิตที่เป็นคนเก่ง คนดี และอยู่ในสังคมอย่างมีความสุข

สำนักกิจการนิสิตนักศึกษา เป็นหน่วยงานภายในมหาวิทยาลัยราชภัฏบ้านสมเด็จเจ้าพระยา มีหน้าที่กำกับดูแลการจัดกิจกรรมของนิสิต นักศึกษา ทั้งภายในและภายนอกมหาวิทยาลัย รวมถึงจัดสวัสดิการด้านต่างๆ เช่น การช่วยเหลือดูแลนิสิตให้มีรายได้ระหว่างเรียน ประสานงานกับหน่วยงานทั้งภาครัฐและเอกชน จัดสรรทุนการศึกษาแก่นิสิต นักศึกษา จัดให้มีกิจกรรมกีฬาและนันทนาการ ปลูกฝัง สร้างจิตสำนึกให้มีความรักต่อมหาวิทยาลัย ให้ความรู้เกี่ยวกับยาเสพติดและโรคติดต่อ ซึ่งกิจกรรมที่จัดขึ้นล้วนแล้วแต่ส่งเสริมให้นิสิต นักศึกษาเกิดความคิด และเปิดโอกาสให้นิสิต นักศึกษา แสดงออกถึงความสามารถด้านต่างๆ ตามที่ตนเองถนัดในสิ่งที่เป็นประโยชน์ มีองค์กรภายใต้การกำกับดูแล ได้แก่ องค์กรบริหารนิสิต องค์กรบริหารนักศึกษา สภานิสิต สภานักศึกษา สโมสรนิสิตทั้ง ๔ คณะ ซึ่งองค์กรเหล่านี้มีส่วนสำคัญยิ่งที่จะส่วนช่วยกระตุ้นให้เกิดการพัฒนา นิสิต นักศึกษาของมหาวิทยาลัย โดยการประสานความร่วมมือกับนิสิต นักศึกษาในการเข้าร่วมกิจกรรมของทางมหาวิทยาลัย ซึ่งสอดคล้องตามกลยุทธ์ของมหาวิทยาลัยด้านการเสริมสร้างประสบการณ์ คุณธรรมและพัฒนาทักษะชีวิตของบัณฑิตอีกด้วย

มหาวิทยาลัยราชภัฏบ้านสมเด็จเจ้าพระยา โดยสำนักกิจการนิสิตนักศึกษา พร้อมทั้งจะพัฒนานิสิต นักศึกษาให้เป็นคน เก่ง คนดี เพิ่มความสามารถของบุคลากร เพื่อพัฒนานิสิต นักศึกษา ไปสู่ความสำเร็จตามความมุ่งหวังโดยทั่วกัน

ด้วยความรักและปรารถนาดี

( ผู้ช่วยศาสตราจารย์ ดร.ลินดา เกณฑ์มา )

รักษาราชการแทนอธิการบดี

มหาวิทยาลัยราชภัฏบ้านสมเด็จเจ้าพระยา



## สาร...จากรองอธิการบดี

“กิจกรรม...เป็นสื่อ นำแห่งความสำเร็จ  
กิจกรรม...ทำให้ใจเบิกบาน

กิจกรรม...เป็นเหตุสนุกสนาน  
กิจกรรม...สร้างงานและสามัคคี”

หน้าที่หลักของสถาบันอุดมศึกษาคือการผลิตบัณฑิตที่มีคุณภาพออกไปรับใช้สังคม นอกจากการประสิทธิ์ประสาทความรู้ด้านวิชาการให้แก่บัณฑิต นักศึกษาแล้ว “กิจกรรม” ถือเป็นส่วนสำคัญส่วนหนึ่งของการเรียนการสอนในระดับอุดมศึกษาด้วย เป็นส่วนสร้างเสริมประสบการณ์ด้านสติปัญญา การคิด การตัดสินใจ การแก้ไขปัญหา ภาวะการณ์เป็นผู้นำ การปรับตัว การสร้างมนุษยสัมพันธ์และการทำงานเป็นทีม ซึ่งเป็นรากฐานในการพัฒนานิสิตนักศึกษา ทั้งด้านร่างกาย จิตใจ อารมณ์ และสังคม

ทั้งนี้ การจัดกิจกรรมทั้งหมดของมหาวิทยาลัยได้มุ่งเน้นเพื่อการพัฒนาคุณลักษณะที่พึงประสงค์ของบัณฑิตมหาวิทยาลัยราชภัฏบ้านสมเด็จเจ้าพระยา “มีจิตสาธารณะ ทักษะการสื่อสารดี และมีความเป็นไทย” ตามที่มหาวิทยาลัยได้กำหนดไว้

( ผู้ช่วยศาสตราจารย์ ดร.จันทร์วิภา ดิลกสัมพันธ์ )

รองอธิการบดีมหาวิทยาลัยราชภัฏบ้านสมเด็จเจ้าพระยา

## สาร...จากผู้อำนวยการสำนักกิจการนิสิตนักศึกษา



กว่า ๑๕ ปี แล้วที่อาศัยบ้านแห่งนี้ ความรู้สึกรักในบ้านสมเด็จพระเจ้าอยู่หัว รัชกาลที่ ๑๐ ก็ยังเหมือนเดิมและมากขึ้นเรื่อยๆจนไม่สามารถอธิบายได้ นอกจากหน้าที่ คือ งานสอน งานวิจัย บริการวิชาการ และทำนุบำรุงศิลปวัฒนธรรม ก็ยังมีงานที่ชอบและทำอย่างมีความสุข คือ งานกิจกรรม ในแต่ละปีก็มีกิจกรรมใหม่ให้เกิดการเรียนรู้ที่ไม่เคยซ้ำ มีปัจจัยหลายอย่าง เช่น คน เทคโนโลยี ผู้ปกครอง ความก้าวหน้าแห่งยุคโลกาภิวัตน์ วิวัฒนาการของวัยรุ่น ความเป็นอยู่ในรั้วสถานศึกษาของลูกๆ หลานๆ นิสิต นักศึกษา ฯลฯ ปัจจัยเหล่านี้คือสิ่งที่พบเห็นได้ในรั้วมหาวิทยาลัยของนิสิตนักศึกษา ในฐานะผู้อำนวยการสำนักกิจการนิสิตนักศึกษา ที่มีภาระหน้าที่ดูแลความเป็นอยู่ของนิสิต นักศึกษา ทั้งในรั้วมหาวิทยาลัยและนอกรั้วมหาวิทยาลัย ข้าพเจ้าก็ได้คิดแนวทางสร้างกิจกรรมเสริมหลักสูตรนอกห้องเรียนร่วมกับบุคลากรสำนักกิจการนิสิต นักศึกษา เพื่อให้สามารถฝึกฝนนิสิต นักศึกษาให้พร้อมด้วยกาย วาจา ใจ มุ่งให้นิสิตเป็นคนมีน้ำใจต่อส่วนรวม เห็นคุณค่า สาธารณะประโยชน์ โดยการทำงานนี้ก็เสมอว่าเราจะทำจนสุดความสามารถ ภายใต้สิ่งที่ถูกต้อง ยุติธรรม โปร่งใส รอบคอบ

ในปีการศึกษา ๒๕๕๗ กิจกรรมที่ได้ดำเนินการที่ผ่านมามีได้ยี่ดวงจรคุณภาพงานประกัน PDCA นิสิตที่ได้มาทำกิจกรรมให้ความร่วมมือดีมาก ทุกกิจกรรมที่จัดขึ้นล้วนเป็นประโยชน์ต่อตัวนิสิต นักศึกษาเอง และได้จัดกิจกรรมตามแผนยุทธศาสตร์ของมหาวิทยาลัยสอดคล้องกับสำนักงานคณะกรรมการอุดมศึกษา คุณลักษณะบัณฑิตที่พึงประสงค์ของมหาวิทยาลัย คือ มีจิตสาธารณะ ทักษะการสื่อสารดี และมีความเป็นไทย การจัดทำรายงานผลการดำเนินงานประจำปี “กิจการบ้านสมเด็จพระเจ้าอยู่หัว รัชกาลที่ ๑๐” ฉบับนี้ ขึ้นมาเพื่อเป็นการรวบรวม การทำกิจกรรมทั้งปีการศึกษา ทั้งของคณะและมหาวิทยาลัยและเผยแพร่ให้สาธารณชนได้รับทราบ และนำไปใช้ประโยชน์ต่อไป

( ผู้ช่วยศาสตราจารย์สายัณห์ พุทธิลา )  
ผู้อำนวยการสำนักกิจการนิสิตนักศึกษา  
มหาวิทยาลัยราชภัฏบ้านสมเด็จเจ้าพระยา

สารจากรองคมนตรีฝ่ายกิจการนิสิตนักศึกษา  
คณะวิทยาการจัดการ

อาจารย์พรณา พูนพิน



นิสิตนักศึกษาที่มีคุณภาพ เป็นตัวบ่งชี้หนึ่งที่สำคัญในการประเมินคุณภาพของการจัดการศึกษา ทั้งกระบวนการ ตั้งแต่การเตรียมความพร้อมให้แก่นิสิต การดูแลให้คำปรึกษาและการจัดกิจกรรมส่งเสริมทักษะนอกชั้นเรียน โดยคำนึงถึงผลดีที่ควรเกิดกับนิสิต ฝ่ายกิจการนิสิตนักศึกษา คณะวิทยาการจัดการ จึงได้จัดกิจกรรมต่างๆ ที่เป็นการสร้างโอกาส สถานการณ์ต่างๆ ให้นิสิตได้เข้าไปมีส่วนร่วมภายใต้การดูแลของอาจารย์ โดยสอดคล้องตามกรอบมาตรฐานคุณวุฒิแห่งชาติ ซึ่งเป็นการเสริมสร้างประสบการณ์ให้แก่นิสิตนักศึกษา ทั้งทางด้านวิชาการและการใช้ชีวิตส่วนตัว เพื่อจะได้จบเป็นบัณฑิตที่ดี มีคุณภาพตามความต้องการของตลาดแรงงานและสามารถใช้ชีวิตอยู่ในสังคมได้อย่างมีความสุข



สารจากรองคมนตรีฝ่ายกิจการนิสิตนักศึกษา  
คณะวิทยาศาสตร์และเทคโนโลยี

อาจารย์อรพิมพ์ มงคลเคหา

คณะวิทยาศาสตร์และเทคโนโลยีให้ความสำคัญต่อการพัฒนาคุณภาพนิสิตนักศึกษาในด้านความรู้ทางวิชาการ ควบคู่กับการพัฒนาศักยภาพที่มีอยู่ในตัวนิสิตนักศึกษา ด้วยการสนับสนุน ส่งเสริม ให้นิสิตนักศึกษาได้เข้าร่วมกิจกรรมเสริมหลักสูตรทั้งในระดับมหาวิทยาลัย คณะ และสาขาวิชา รวมถึงกิจกรรมที่จัดโดยสโมสรนิสิตเป็นผู้นำดำเนินการหลัก โดยมีจุดมุ่งหมายเพื่อให้นิสิตนักศึกษาได้รับการพัฒนาสติปัญญา สังคม อารมณ์ ร่างกาย รวมถึงคุณธรรมจริยธรรม และความมีจิตอาสา

ขอขอบคุณท่านผู้บริหาร คณาจารย์ และบุคลากร ของมหาวิทยาลัยที่ให้การสนับสนุนกิจกรรมทั้งหลายให้สำเร็จลุล่วงไปได้ด้วยดี ขอขอบคุณสำนักกิจการนิสิตนักศึกษาที่เป็นหน่วยงานกลางในการขับเคลื่อนให้เกิดกิจกรรมในภาพรวมของมหาวิทยาลัย ขอขอบคุณองค์การบริหารนิสิต สถานิสิต และสโมสรนิสิตทุกคณะที่ร่วมแรงร่วมใจให้การสนับสนุนในกิจกรรมต่าง ๆ ของสโมสรนิสิตคณะวิทยาศาสตร์และเทคโนโลยีเป็นอย่างดี ท้ายสุดขอขอบคุณนิสิตคณะวิทยาศาสตร์และเทคโนโลยีที่เห็นความสำคัญของการพัฒนาศักยภาพในตนเองผ่านการเข้าร่วมกิจกรรมเพื่อให้เป็นบัณฑิตที่มีคุณภาพของสังคม

## สารจากรองคณบดีฝ่ายกิจการนิสิตนักศึกษา

### คณะมนุษยศาสตร์และสังคมศาสตร์

อาจารย์กัญยารวรรณ กำนัดสินธุ์



“บ้านแห่งความสำเร็จ บ้านสมเด็จพระยา” บ้านแห่งความภาคภูมิใจ บ้านแห่งความอบอุ่น พวกเราทุกคนอยู่ในบ้านหลังนี้ด้วยความสุข รอยยิ้ม แม้บางครั้งจะมีอุปสรรค เราก็จะรวมพลังฝ่าฟันไปได้ทุกครั้ง เพียงแต่เราต้องมีสติ การเรียนเก่งไม่ใช่ทางเดินที่ดีที่สุดของชีวิตเพียงอย่างเดียว หากแต่การเรียนต้องควบคู่กับกิจกรรม อันเนื่องมาจากกิจกรรมทำให้เรารู้จักเพื่อนมนุษย์ที่นอกเหนือจากครอบครัว รู้จักที่จะอยู่ร่วมกับผู้อื่น ผู้ที่มีความต่างทางความคิด ต่างจิตใจ ทำให้เราต้องมีความเคารพในความต่างซึ่งกันและกัน มีความร่วมมือกันในการที่จะทำกิจกรรมให้ประสบความสำเร็จ มีความเอื้ออาทร รู้จักการช่วยเหลือซึ่งกันและกัน สิ่งเหล่านี้จะทำให้พวกเราเกิดทักษะการดำรงชีวิตอย่างมีความสุขท่ามกลางกระแสโลกาภิวัตน์ (Globalization) โลกแห่งการเปลี่ยนแปลงไม่มีที่สิ้นสุด ดังนั้นพวกเราจึงต้องมีความพร้อมในตัวเอง ต้องมีภูมิคุ้มกันที่ดีในชีวิต มีความพอประมาณ และมีเหตุผล ไม่ปล่อยให้เหตุผลเป็นทาสของอารมณ์ โดยน้อมนำหลักปรัชญาเศรษฐกิจพอเพียงของพระบาทสมเด็จพระเจ้าอยู่หัวรัชกาลปัจจุบัน มาสร้างความสุขในการดำเนินชีวิตอย่างยั่งยืน



## สารจากรองคณบดีฝ่ายกิจการนิสิตนักศึกษา

### คณะครุศาสตร์

อาจารย์รยทรัพย์ เดชชัยศรี

“...บ้านสมเด็จพระ... บ้านแห่งนี้ยังเป็นบ้านที่เปี่ยมล้นด้วยความดีเพราะเป็นบ้านที่แวดล้อมไปด้วยแหล่งศิลปวัฒนธรรม แหล่งเรียนรู้อันทรงคุณค่า เป็นบ้านที่มุ่งสร้างเสริมให้ผู้เรียนได้พัฒนาคุณลักษณะที่พึงประสงค์ มีจิตใจที่ดีงามและประพฤติตนอย่างผู้มีจริยธรรม นอกจากนั้นยังเป็นบ้านแห่งความสุขที่มีผู้คนอยู่ร่วมกันอย่างมากมาย สุขที่ทุกคนให้ความรัก ความห่วงใย ให้กำลังใจ ดูแลซึ่งกันและกันอย่างเปี่ยมสุข เป็นมหาวิทยาลัยของท้องถิ่นที่มีทั้งความเก่ง ดี มีสุข พร้อมพัฒนาทั้งทางด้านร่างกาย อารมณ์ สังคม และสติปัญญาให้แก่ผู้ที่เข้ามาเรียนในบ้านแห่งนี้อย่างเปี่ยมล้น....”



## แนะนำเครือข่ายองค์กรบริหารนิสิต



นายศุภกิจ อัจฉริยะ  
นายกองค์การบริหารนิสิต



นายบันเท็ง แผ่นงาม  
ประธานสภานิสิต



นายนภพร เพชรวิเศษ  
นายกสโมสรนิสิตคณะครุศาสตร์



นางสาวจิรวัดน์ หลักใหญ่  
นายกสโมสรนิสิตคณะวิทยาศาสตร์และเทคโนโลยี



นายฉัตรชัย แก้วเกื้อ  
นายกสโมสรนิสิตคณะวิทยาการจัดการ



นายโอฬาร แผ่นงาม  
นายกสโมสรนิสิตคณะมนุษยศาสตร์และสังคมศาสตร์

## คำนำ

“กิจการบ้านสมเด็จ” สรุปลงผลการดำเนินงานของสำนักกิจการนิสิตนักศึกษา ประจำปีการศึกษา ๒๕๕๗ โดยในรอบปีที่ผ่านมานี้ สำนักกิจการนิสิตนักศึกษา ส่งเสริมการจัดกิจกรรมที่เป็นประโยชน์ต่อนิสิตนักศึกษา ทั้งด้านวิชาการ กีฬา ส่งเสริมสุขภาพและนันทนาการ กิจกรรมด้านการบำเพ็ญประโยชน์ต่อสังคมส่วนรวม สร้างเสริมคุณธรรมและจริยธรรม ส่งเสริมศิลปะและวัฒนธรรม รวมถึงการจัดสวัสดิการและบริการให้แก่นิสิตนักศึกษาของมหาวิทยาลัย ซึ่งกิจกรรมที่สำนักกิจการนิสิตนักศึกษาได้ส่งเสริมสนับสนุนสอดคล้องกับคุณลักษณะอันพึงประสงค์ของบัณฑิตมหาวิทยาลัยราชภัฏบ้านสมเด็จเจ้าพระยา นั้นหมายถึง การส่งเสริมให้นิสิต นักศึกษาพัฒนาศักยภาพของตนเองสู่การเป็นบัณฑิตที่ “มีจิตสาธารณะ ทักษะการสื่อสารดี และมีความเป็นไทย” พร้อมทั้งจะเป็นกำลังสำคัญในการพัฒนาท้องถิ่นและประเทศชาติ เพื่อสะท้อนภารกิจของการเป็นสถาบันอุดมศึกษาในด้านการพัฒนาคุณภาพบัณฑิต โดยรูปแบบกิจกรรมที่จัด มุ่งเน้นการสอดแทรกความรู้เชิงวิชาการประกอบกิจกรรม เพื่อเชื่อมโยงความรู้จากท้องถิ่นสู่สากล สำนักกิจการนิสิตนักศึกษาเองมีบริบทการทำงานด้านพัฒนาคุณภาพนิสิต นักศึกษา จึงส่งเสริม สนับสนุน ให้นิสิต นักศึกษา เกิดความคิด มีจิตอาสาในการทำกิจกรรมต่างๆ เปิดโอกาสให้นิสิต นักศึกษา แสดงออกถึงความสามารถทางด้านวิชาการและทักษะต่างๆ รวมทั้งการแสวงหาเครือข่ายทางด้านกิจกรรมสำหรับนิสิต นักศึกษา ทั้งในและนอกสถานศึกษาของตนเอง เพื่อแลกเปลี่ยนแนวคิดการทำกิจกรรมทั้งในระดับชุมชน ท้องถิ่น จนถึงระดับชาติ ต่อไป

ผลการดำเนินงานของสำนักกิจการนิสิตนักศึกษา เกิดขึ้นจากความร่วมมือของหน่วยงาน ฝ่ายต่างๆ ทั้งคณะกรรมการสำนักฯ ผู้บริหาร คณาจารย์ บุคลากร นิสิต นักศึกษา และหน่วยงานภายนอกที่เกี่ยวข้อง สำนักกิจการ นิสิตนักศึกษาเองมีภารกิจหลักในการพัฒนาศักยภาพนิสิต นักศึกษา ควบคู่กับการเรียนการสอนหวังเป็นอย่างยิ่งว่ากิจกรรมต่างๆ ที่จัดขึ้นจะส่งผลดีต่อนิสิต นักศึกษา ตามวัตถุประสงค์ของมหาวิทยาลัยต่อไป

|  |      |
|--|------|
|  | หน้า |
| <b>ผลการดำเนินงาน ประจำปีการศึกษา ๒๕๕๗</b>   | ๑    |
| <b>กิจกรรมวิชาการที่ส่งเสริมคุณลักษณะบัณฑิตที่พึงประสงค์</b>   | ๒    |
| • โครงการเปิดโลกชมรม   | ๓    |
| • โครงการปฐมนิเทศนิสิตใหม่และประชุมผู้ปกครอง   | ๙    |
| • โครงการพิธีพระราชทานปริญญาบัตร   | ๑๔   |
| • โครงการอบรมผู้นำนิสิต รุ่นที่ ๒๕   | ๑๗   |
| • โครงการพัฒนาศักยภาพอาจารย์ที่ปรึกษากิจกรรมกับงานกิจกรรมนิสิต ครั้งที่ ๗  | ๒๑   |
| • พัฒนาแผนงานและกลยุทธ์การจัดกิจกรรม   | ๒๓   |
| • โครงการพัฒนาผู้นำเครือข่ายเพื่อส่งเสริมกิจการนิสิตเชิงบูรณาการ   | ๒๔   |
| • โครงการแสดงนิทรรศการส่งเสริมคุณธรรม จริยธรรม ส่งเสริมธรรมาภิบาล<br>“มหาวิทยาลัยโปรงใส บัณฑิตไทยไม่โกง”   | ๒๕   |
| • เข้าเฝ้ารับเสด็จพระเจ้าวรวงศ์เธอ พระองค์เจ้าโสมสวลีฯ และแสดงนิทรรศการวันเอดส์โลก   | ๒๗   |
| • ประชุมสมานพันธ์นิสิตนักศึกษามหาวิทยาลัยราชภัฏแห่งประเทศไทย ครั้งที่ ๙  | ๒๘   |
| • สร้างเครือข่ายเพื่อสร้างความรู้ความเข้าใจด้านหลักสูตรและการเรียนการสอน   | ๒๙   |
| • สัมมนาเชิงปฏิบัติการ “สร้างสรรค์งานกิจกรรม ปีการศึกษา ๒๕๕๗”  | ๓๑   |
| <b>กิจกรรมกีฬาหรือการส่งเสริมสุขภาพ</b>  | ๓๔   |
| • โครงการแข่งขันกีฬภายใน “ซงโคเกมส์ ๒๐๑๔”  | ๓๕   |
| • โครงการเดินเพื่อสุขภาพ “๑๕๐ ปี ศรีสุริยวงศ์ ผู้สำเร็จราชการแผ่นดิน”  | ๓๙   |
| • การแข่งขันกีฬามหาวิทยาลัยแห่งประเทศไทย ครั้งที่ ๔๒ “นนทรีเกมส์”  | ๔๓   |
| <b>กิจกรรมบำเพ็ญประโยชน์และรักษาสีสิ่งแวดล้อม</b>  | ๔๔   |
| • โครงการทูตกิจกรรมกับการอนุรักษ์พันธุกรรมพืช ในโครงการอนุรักษ์พันธุกรรมพืช<br>อันเนื่องมาจากโครงการพระราชดำริ สมเด็จพระเทพรัตนราชสุดาฯ สยามบรมราชกุมารี | ๔๕   |
| <b>กิจกรรมเสริมสร้างคุณธรรมและจริยธรรม</b>   | ๔๘   |
| • โครงการรับขวัญน้องใหม่อย่างสร้างสรรค์สู่อัตลักษณ์บ้านสมเด็จพระยา ปีการศึกษา ๒๕๕๗   | ๔๙   |
| • โครงการอบรมพัฒนาบุคลิกภาพรับฟังบรรยายจุดหมายที่ปลายฝัน   | ๕๓   |
| • โครงการเลือกตั้งนายกองค์การบริหารนิสิตและนายกสโมสรนิสิต ประจำปีการศึกษา ๒๕๕๘   | ๕๖   |
| <b>กิจกรรมส่งเสริมศิลปะและวัฒนธรรม</b>   | ๖๐   |
| • โครงการราชภัฏสุดดี   | ๖๑   |
| • โครงการแห่เทียนจำนำพรรษา   | ๖๕   |
| • โครงการประกวดทูตกิจกรรม ประจำปีการศึกษา ๒๕๕๗   | ๖๘   |
| • โครงการร่วมลงนามถวายพระพร พระบาทสมเด็จพระเจ้าอยู่หัวฯ  | ๗๒   |

|   |      |
|---|------|
|   | หน้า |
| • โครงการสดุดีพระเกียรติฯ วันปิยมหาราช  | ๗๔   |
| • โครงการร่วมส่งเสริมศิลปวัฒนธรรมประเพณีลอยกระทง  | ๗๗   |
| • โครงการวันเฉลิมพระชนมพรรษา พระบาทสมเด็จพระเจ้าอยู่หัวฯ  | ๗๘   |
| • โครงการเทิดพระเกียรติสมเด็จพระเจ้าตากสินมหาราช  | ๘๒   |
| • โครงการเชิดชูเกียรติวันคล้ายวันพิราลัย สมเด็จพระเจ้าพระยาบรมมหาศรีสุริยวงศ์ (ช่วง บุนนาค)<br>“๑๕๐ ปี ศรีสุริยวงศ์ ผู้สำเร็จราชการแผ่นดิน” | ๘๖   |
| • พิธีถวายราชสักการะและถวายพระพรชัยมงคล สมเด็จพระเทพรัตนราชสุดาฯ<br>สยามบรมราชกุมารี  | ๙๐   |
| • โครงการสืบสานประเพณีสงกรานต์พระเนืองในเทศกาลสงกรานต์  | ๙๔   |
| <b>งานบริการและสวัสดิการ</b>  | ๙๗   |
| • โครงการมหกรรมนัดพบแรงงาน BSRU & JOBBKK Job Fair ๒๐๑๕  | ๙๘   |
| • งานบริการด้านแนะแนวอาชีพ  | ๑๐๐  |
| • งานบริการด้านทุนการศึกษา  | ๑๐๐  |
| • งานบริการด้านกองทุนกู้ยืมเพื่อการศึกษา  | ๑๐๒  |
| • งานบริการด้านการผ่อนผันการเกณฑ์ทหาร   | ๑๐๗  |
| • งานบริการด้านนักศึกษาวิชาทหาร   | ๑๐๗  |
| • โครงการอบรมเครือข่ายนิสิตนักศึกษาป้องกันและเฝ้าระวังยาเสพติด เครือข่ายมหาวิทยาลัย<br>ภาคกลางตอนล่าง                                       | ๑๐๘  |
| • งานบริการด้านสุขภาพ   | ๑๑๒  |
| • ผลการปฏิบัติงานของฝ่ายอนามัย สำนักกิจการนิสิตนักศึกษา ปีการศึกษา ๒๕๕๗   | ๑๑๓  |
| • โครงการตรวจสุขภาพนิสิตใหม่ ปีการศึกษา ๒๕๕๗  | ๑๑๔  |
| • โครงการตรวจสุขภาพประจำปีของคณาจารย์และบุคลากร   | ๑๑๖  |
| • งานบริการด้านประกันอุบัติเหตุนิสิต นักศึกษา และบุคลากร  | ๑๑๘  |
| • งานบริการห้องออกกำลังกาย Fitness Center   | ๑๑๘  |
| <b>ภาพกิจกรรมท้ายเล่ม</b>   | ๑๑๙  |
| <b>กองบรรณาธิการ</b>  |      |

ผลการดำเนินงาน

ประจำปีการศึกษา ๒๕๕๗





กิจกรรมวิชาการ  
ที่ส่งเสริมคุณลักษณะ  
บัณฑิตที่พึงประสงค์

## โครงการเปิดโลกชมรม



### หลักการและเหตุผล

เนื่องด้วยองค์การบริหารนิสิต ซึ่งเป็นหน่วยงานกลางในการทำกิจกรรมตามธรรมนูญนิสิตของมหาวิทยาลัยฯ ได้เห็นถึงความสำคัญของการทำกิจกรรมของนิสิต ที่มีผลต่อการใช้ชีวิตในระดับอุดมศึกษา เป็นการสร้างประสบการณ์จริงที่ได้จากการคิด และปฏิบัติด้วยตนเอง มีการจัดการรูปแบบการจัดกิจกรรมที่มีระบบ เพื่อสร้างพื้นฐานการทำงานในอนาคต ซึ่งองค์การบริหารนิสิต อาจทำกิจกรรมเพื่อบริการแก่นิสิตได้ไม่ทั่วถึงทุกคน ธรรมนูญนิสิต จึงได้กำหนดให้มีการจัดตั้งชมรมขึ้น เพื่อจัดกิจกรรม โดยนิสิตให้กับนิสิตเอง โดยมีองค์การบริหารนิสิต สภานิสิต อาจารย์ที่ปรึกษาชมรม อาจารย์ที่ปรึกษาองค์การบริหารนิสิต สำนักกิจการนิสิตนักศึกษา เป็นผู้ดูแลให้คำปรึกษาและบริการการดำเนินกิจกรรมของทุกชมรม

ซึ่งในปีการศึกษา ๒๕๕๗ นี้ องค์การบริหารนิสิต ได้ดำเนินการประชาสัมพันธ์และรับสมัครเปิดชมรมใหม่ และได้ทำการประชุมเพื่อชี้แจงกฎระเบียบการจัดตั้งชมรม และการจัดกิจกรรมชมรม เป็นที่เรียบร้อยแล้ว จึงได้กำหนดจัดกิจกรรม เปิดโลกชมรมขึ้น เพื่อให้ชมรมต่างๆ ได้จัดสัมมนาเผยแพร่กิจกรรมและรับสมัครนิสิตที่สนใจเข้าร่วมกิจกรรมในชมรมนั้นๆ และยังมี การแสดงผลงาน หรือวัตถุประสงค์ของชมรมนั้นๆ ด้วย

### วัตถุประสงค์

1. เพื่อกระจายการจัดกิจกรรมให้ทั่วถึงและพัฒนาทักษะ ความสามารถให้กับนิสิต
2. เพื่อให้นิสิตได้ใช้เวลาว่างให้เกิดประโยชน์
3. เพื่อส่งเสริมให้นิสิตได้ทำกิจกรรมร่วมกันและจัดกิจกรรมที่เป็นประโยชน์จัดต่อทั้งตนเอง มหาวิทยาลัยฯ

### สถานที่จัดกิจกรรมตามโครงการ

ลานกิจกรรม ชั้น ๑ อาคารสมเด็จพระเจ้าพระยาบรมมหาศรีสุริยวงศ์ (ช่วง บุนนาค)

### ระยะเวลาปฏิบัติงาน

ระหว่างวันที่ ๑๘ กันยายน พ.ศ. ๒๕๕๗

### ผู้เข้าร่วมโครงการ

จำนวนทั้งสิ้น ๓๐,๓๕๐ คน ประกอบด้วย

|                     |                 |
|---------------------|-----------------|
| อาจารย์             | จำนวน ๑๐๐ คน    |
| นิสิต               | จำนวน ๓๐,๐๐๐ คน |
| ผู้ปกครอง           | จำนวน ๑๐๐ คน    |
| คณะกรรมการดำเนินงาน | จำนวน ๑๕๐ คน    |

### งบประมาณดำเนินการ

งบประมาณจาก เงินค่ากิจกรรมนิสิต จำนวน ๑๐๑,๘๓๐ บาท (หนึ่งแสนหนึ่งพันแปดร้อยสามสิบบาทถ้วน)

### ผลที่คาดว่าจะได้รับ

๑. ได้กระจายการจัดกิจกรรมให้ทั่วถึงและพัฒนาทักษะ ความสามารถให้กับนิสิต
๒. นิสิตได้ใช้เวลาว่างให้เกิดประโยชน์
๓. นิสิตได้ทำกิจกรรมร่วมกันและจัดกิจกรรมที่มีประโยชน์ทั้งตนเอง มหาวิทยาลัย ชมชน ท้องถิ่น ฯลฯ

### ผู้รับผิดชอบโครงการ

องค์การบริหารนิสิต มหาวิทยาลัยราชภัฏบ้านสมเด็จเจ้าพระยา

### ภาพรวมผลการดำเนินโครงการ

๑. นิสิตได้มีโอกาสทำกิจกรรมที่ตนเองถนัด
๒. นิสิตใช้เวลาว่างให้เกิดประโยชน์
๓. นิสิตมีเวลาทำทำกิจกรรมร่วมกันทำให้เกิดความสามัคคีในกลุ่มนิสิต
๔. นิสิตได้ทำงาน และกิจกรรมที่เป็นประโยชน์ต่อมหาวิทยาลัย

### ปัญหาและอุปสรรคในการปฏิบัติงาน (ถ้ามี) พร้อมข้อเสนอแนะ

ปัญหาและอุปสรรค : สถานที่จัดกิจกรรมค่อนข้างคับแคบ

ข้อเสนอแนะ : ติดตามประแก้ไขเป็นรายกรณีชมรม

: ประชุมและติดตามผลการดำเนินงานชมรมทุก ๑ เดือน





รายชื่อชมรมปี ๒๕๕๖

| ลำดับที่                                   | รายชื่อชมรม  | จำนวนสมาชิก (คน) |
|--|--|------------------|
| <b>ชมรมด้านวิชาการ จำนวน ๙ ชมรม</b>        |  |                  |
| ๑  | ชมรมนิติศาสตร์ลูกสุริยะ                            | ๕๓๑              |
| ๒  | ชมรมศิลป์อาสา                                      | ๕๘๗              |
| ๓  | ชมรมอาสาพยาบาล                                     | ๑๙๐              |
| ๔  | ชมรมกระดานดำ                                       | ๖๗๔              |
| ๕  | ชมรมวิชาการ  | ๔๔๓              |
| ๖  | ชมรม English Club New Gen                          | ๖๕๓              |
| ๗  | ชมรมส่องกล้องดูดาว                                 | ๖๘๘              |
| ๘  | ชมรมก้าวอย่างอย่างเข้าใจ                           | ๓๘๓              |
| ๙  | ชมรมสมาธิ BSRU                                     | ๑๘๒              |
| <b>ชมรมด้านนันทนาการจำนวน ๘ ชมรม</b>       |  |                  |
| ๑๐   | ชมรมมุนั่งเล่น                                     | ๔๐๐              |
| ๑๑   | ชมรมฟุตบอล   | ๔๙๐              |
| ๑๒   | ชมรมเทควันโด                                       | ๒๒๙              |
| ๑๓   | ชมรมกีฬาเพื่อการพัฒนาชนบท                          | ๖๙๘              |
| ๑๔   | ชมรม Street Dance                                  | ๒๘๕              |
| ๑๕   | ชมรม NEW GEN BOX                                   | ๗๔๓              |
| ๑๖   | ชมรม BSRU Hockey Club                              | ๒๐๔              |
| ๑๗   | ชมรม BBGUN GEN๒                                    | ๕๕๐              |
| <b>ชมรมด้านบำเพ็ญประโยชน์จำนวน ๑๘ ชมรม</b> |  |                  |
| ๑๘   | ชมรมปัญญาชนคนสร้างฝัน                              | ๘๘๘              |
| ๑๙   | ชมรมค่ายอาสาพัฒนาชนบท                              | ๔๕๘              |
| ๒๐   | ชมรมร่วมคิดสร้างสรรค์สัมพันธ์รักโลก (Eco for life) | ๕๖๕              |
| ๒๑   | ชมรมสานสัมพันธ์สู่ชุมชน                            | ๗๔๓              |
| ๒๒   | ชมรมปิดทองหลังพระ                                  | ๘๖๗              |
| ๒๓   | ชมรมรู้รักถิ่น                                     | ๔๘๔              |
| ๒๔   | ชมรมเฉพาะกิจ                                       | ๒๕๕              |
| ๒๕   | ชมรมวัยรุ่นไทยใจอาสา อพ.สธ.                        | ๖๖๕              |
| ๒๖   | ชมรมห้องสมุดเพื่อการพัฒนาท้องถิ่น                  | ๗๘๐              |
| ๒๗   | ชมรมจิตอาสาพัฒนาชุมชน                              | ๒๗๒              |
| ๒๘   | ชมรมรักษ์เล  | ๘๙๙              |
| ๒๙   | ชมรมคนแลเงา  | ๕๒๐              |
| ๓๐   | ชมรม WE ARE HELPERS                                | ๒๗๓              |
| ๓๑   | ชมรมบ้านเดียวกัน                                   | ๔๓๗              |
| ๓๒   | ชมรมกบนอกกะลา                                      | ๕๕๗              |
| ๓๓   | ชมรมอุตุสหกรรมบำเพ็ญ                               | ๒๑๘              |
| ๓๔   | ชมรมคนมีไฟ   | ๕๕๔              |
| ๓๕   | ชมรมโรบอท  | ๓๐๒              |
| <b>ชมรมด้านศิลปวัฒนธรรมจำนวน ๔ ชมรม</b>    |  |                  |
| ๓๖   | ชมรมศิลปวัฒนธรรมอีสาน                              | ๒,๐๓๑            |
| ๓๗   | ชมรมทักษิณสุริยะ                                   | ๖๘๒              |
| ๓๘   | ชมรมมุสลิมสัมพันธ์บ้านสมเด็จ                       | ๒๐๔              |
| ๓๙   | ชมรมกล้าดี   | ๑,๐๐๖            |
| <b>รวม</b>                                 |  | <b>๒๑,๕๙๐</b>    |

**การประเมินผลสรุปผลการวิเคราะห์ข้อมูล โครงการเปิดโลกชมรม**  
**วันที่ ๘ กันยายน พ.ศ. ๒๕๕๗**  
**ลานกิจกรรม ชั้น ๑ อาคารสมเด็จพระยาบรมมหาศรีสุริยวงศ์ (ช่วง บุนนาค)**

จากการดำเนินโครงการ เปิดโลกชมรมผู้รับผิดชอบโครงการได้จัดทำแบบสอบถาม เพื่อประเมินผลการจัดกิจกรรม โดยจำแนกคำถามเป็น ๒ ส่วน ประกอบด้วย

**ส่วนที่ ๑** ข้อมูลส่วนตัวของผู้ตอบแบบสอบถาม

**ส่วนที่ ๒** ความคิดเห็นเกี่ยวกับการจัดโครงการเปิดโลกชมรม

ประกอบด้วยคำถามจำนวน ๘ ข้อ ใช้ในการประเมินผลแบบมาตราประมาณค่า ๕ ค่า โดยมีการตีระดับคะแนนดังนี้

|           |             |         |            |
|-----------|-------------|---------|------------|
| ค่าเฉลี่ย | ๔.๕๑ - ๕.๐๐ | หมายถึง | ดีมาก      |
| ค่าเฉลี่ย | ๓.๕๑ - ๔.๕๐ | หมายถึง | ดี         |
| ค่าเฉลี่ย | ๒.๕๑ - ๓.๕๐ | หมายถึง | ปานกลาง    |
| ค่าเฉลี่ย | ๑.๕๑ - ๒.๕๐ | หมายถึง | น้อย       |
| ค่าเฉลี่ย | ๐.๐๐ - ๑.๕๐ | หมายถึง | น้อยที่สุด |

รายละเอียดในการวิเคราะห์ข้อมูลจะนำเสนอในรูปแบบของตารางตามลำดับ

**ส่วนที่ ๑ ข้อมูลส่วนตัวของผู้ตอบแบบสอบถาม**

ตารางที่ ๑ เพศของผู้ตอบแบบสอบถาม

| เพศ        | จำนวน      | ร้อยละ     |
|------------|------------|------------|
| หญิง       | ๒๕๖        | ๖๔         |
| ชาย        | ๑๔๔        | ๓๖         |
| <b>รวม</b> | <b>๔๐๐</b> | <b>๑๐๐</b> |

ตารางที่ ๒ ชั้นปีของผู้ตอบแบบสอบถาม

| ผู้ตอบแบบสอบถาม | จำนวน      | ร้อยละ     |
|-----------------|------------|------------|
| ปีที่ ๑         | ๑๘๖        | ๔๖.๕๐      |
| ปีที่ ๒         | ๑๐๒        | ๒๕.๕๐      |
| ปีที่ ๓         | ๘๘         | ๒๒.๐๐      |
| ปีที่ ๔         | ๒๔         | ๖.๐๐       |
| <b>รวม</b>      | <b>๔๐๐</b> | <b>๑๐๐</b> |

ตารางที่ ๓ หน่วยงานของผู้ตอบแบบสอบถาม

| หน่วยงาน                          | จำนวน      | ร้อยละ     |
|-----------------------------------|------------|------------|
| คณะกรรมการดำเนินงาน               | ๑๙         | ๔.๗๕       |
| นิสิตคณะครุศาสตร์                 | ๑๖๖        | ๔๑.๕๐      |
| นิสิตคณะวิทยาศาสตร์และเทคโนโลยี   | ๗๓         | ๑๘.๒๕      |
| นิสิตคณะวิทยาการจัดการ            | ๘๘         | ๒๒.๐๐      |
| นิสิตคณะมนุษยศาสตร์และสังคมศาสตร์ | ๕๔         | ๑๓.๕๐      |
| <b>รวม</b>                        | <b>๔๐๐</b> | <b>๑๐๐</b> |

## ส่วนที่ ๒ ความคิดเห็นเกี่ยวกับการจัดกิจกรรม โครงการเปิดโลกชมรม

ตารางที่ ๑ ความคิดเห็นด้านความเหมาะสมทั่วไป

| ความเหมาะสมทั่วไป            | ค่าเฉลี่ย (x) | ระดับ |
|------------------------------|---------------|-------|
| ๑. สถานที่ในการจัดกิจกรรม    | ๔.๖๑          | ดีมาก |
| ๒. สวัสดิการ อาหารต่างๆ      | ๔.๓๒          | ดี    |
| ๓. ระยะเวลาการจัดกิจกรรม     | ๔.๑๕          | ดี    |
| ๔. ขั้นตอนการสมัครสมาชิกชมรม | ๓.๑๙          | ดี    |
| รวม                          | ๔.๓๒          | ดี    |

ตารางที่ ๒ ความคิดเห็นด้านความรู้และประสบการณ์

| ด้านความรู้และประสบการณ์  | ค่าเฉลี่ย (x) | ระดับ |
|---|---------------|-------|
| ๑. มีโอกาสทำกิจกรรมที่ตนเองถนัด                                 | ๔.๑๒          | ดี    |
| ๒. นิสิตใช้เวลาว่างให้เกิดประโยชน์                              | ๓.๙๒          | ดี    |
| ๓. ทำกิจกรรมร่วมกันของนิสิตที่มีประโยชน์ต่อมหาวิทยาลัย และสังคม | ๔.๕           | ดี    |
| ๔. เป็นการเรียนรู้นอกชั้นเรียน                                  | ๔.๒           | ดี    |
| รวม   | ๔.๑๙          | ดี    |



### ภาพกิจกรรม งานเปิดโลกชมรม เปิดโลกกิจกรรม ๕๖



## โครงการปฐมนิเทศนิสิตใหม่และประชุมผู้ปกครอง

### หลักการและเหตุผล

เนื่องจากการศึกษาในระดับอุดมศึกษามีความแตกต่างจากการศึกษาในระดับมัธยมศึกษา ระเบียบข้อบังคับ กฎเกณฑ์ต่างๆ และระบบสังคม การปฐมนิเทศจะช่วยให้นิสิตมีความพร้อมในการศึกษาในสถาบันการศึกษาในสถาบันที่ตนเองได้เลือกตามความต้องการต้องการ มีความเข้าใจในการประพฤติปฏิบัติตน และสร้างทัศนคติที่ดีในการเข้ามาใช้ชีวิตในมหาวิทยาลัย อีกทั้งทางมหาวิทยาลัยได้คำนึงถึงความรู้ความเข้าใจของผู้ปกครองของบุตรหลานของตนเองที่กำลังจะเข้ามาศึกษาในมหาวิทยาลัยราชภัฏบ้านสมเด็จเจ้าพระยา

ด้วยเหตุดังกล่าว มหาวิทยาลัยราชภัฏบ้านสมเด็จเจ้าพระยา จึงได้จัดโครงการปฐมนิเทศนิสิตใหม่และประชุมผู้ปกครองขึ้นเพื่อเป็นแนวทางการศึกษา การปฏิบัติให้ถูกต้องเหมาะสมและเพื่อให้นิสิตได้รับข้อมูลพื้นฐานสำคัญที่จะเตรียมตัวเผชิญกับสถานการณ์ใหม่ๆ ทั้งในด้านการเรียนความเป็นอยู่ในการใช้ชีวิตในรั้วมหาวิทยาลัย นอกจากนี้ยังแนะนำผู้บริหารและคณาจารย์ที่จะต้องดูแลบุตรหลานของท่านตลอดในการศึกษาให้นิสิตได้รู้จักและสร้างความสัมพันธ์ อีกทั้งทางผู้บริหารได้ชี้แจงทำความเข้าใจถึงนโยบายมหาวิทยาลัยราชภัฏบ้านสมเด็จเจ้าพระยาให้กับผู้ปกครองอีกด้วย

### วัตถุประสงค์

1. เพื่อแนะนำและชี้แจงกฎระเบียบ แนวทางการศึกษา และการปฏิบัติตัวในการดำเนินชีวิตในรั้วมหาวิทยาลัย
2. เพื่อให้นิสิตใหม่และผู้ปกครองได้พบกับคณะผู้บริหาร คณาจารย์ ในมหาวิทยาลัย
3. เพื่อให้นิสิตใหม่และผู้ปกครอง ทราบถึงนโยบายของมหาวิทยาลัยที่มีต่อนิสิต

### สถานที่จัดกิจกรรมตามโครงการ

ห้องประชุม อาคาร ๑ ชั้น ๔ มหาวิทยาลัยราชภัฏบ้านสมเด็จเจ้าพระยา

### ระยะเวลาปฏิบัติงาน

ระหว่างวันที่ ๔ - ๕ สิงหาคม พ.ศ.๒๕๕๗

### ผู้เข้าร่วมโครงการ

จำนวนทั้งสิ้น ๕,๑๐๐ คน ประกอบด้วย

|                     |                |
|---------------------|----------------|
| อาจารย์             | จำนวน ๑๐๐ คน   |
| นิสิต               | จำนวน ๓,๕๐๐ คน |
| ผู้ปกครองนิสิต      | จำนวน ๑,๔๐๐ คน |
| คณะกรรมการดำเนินงาน | จำนวน ๑๐๐ คน   |

### งบประมาณดำเนินการ

งบประมาณจาก เงินค่ากิจกรรมนิสิต จำนวน ๑๒๒,๐๖๕ บาท ( หนึ่งแสนสองหมื่นสองพันหกสิบห้าบาทถ้วน )

### ผลที่คาดว่าจะได้รับ

๑. ได้แนะนำและชี้แจงกฎระเบียบ แนวทางการศึกษา และการปฏิบัติตัวในการดำเนินชีวิตในมหาวิทยาลัย
๒. นิสิตใหม่และผู้ปกครองได้พบกับคณะผู้บริหาร รวมทั้งคณาจารย์ในมหาวิทยาลัย
๓. นิสิตใหม่และผู้ปกครองได้ทราบถึงแนวทางและนโยบายของมหาวิทยาลัยที่มีต่อนิสิต

### ผู้รับผิดชอบโครงการ

องค์การบริหารนิสิต มหาวิทยาลัยราชภัฏบ้านสมเด็จเจ้าพระยา

### ภาพรวมผลการดำเนินโครงการ

๑. นิสิตใหม่ได้รับทราบกฎระเบียบ และแนวทางการศึกษาเบื้องต้นจากผู้บริหารมหาวิทยาลัย
๒. ได้วางรากฐานอันดีแก่การเริ่มต้นที่จะศึกษา

### ปัญหาและอุปสรรคในการปฏิบัติงาน (ถ้ามี) พร้อมข้อเสนอแนะ

ปัญหาและอุปสรรค : นิสิตนักศึกษาบางคนไม่สามารถเข้าร่วมการปฐมนิเทศได้ตามวันเวลาที่มหาวิทยาลัยกำหนด

ข้อเสนอแนะ : จัดให้มีการปฐมนิเทศเพิ่มภายหลัง



**การประเมินผลสรุปผลการวิเคราะห์ข้อมูล โครงการปฐมนิเทศนิสิตใหม่และประชุมผู้ปกครอง  
ระหว่างวันที่ ๔ - ๕ สิงหาคม พ.ศ. ๒๕๕๗  
ห้องประชุม อาคาร ๑ ชั้น ๔ มหาวิทยาลัยราชภัฏบ้านสมเด็จเจ้าพระยา**

จากการดำเนินโครงการ ปฐมนิเทศนิสิตใหม่และประชุมผู้ปกครอง ผู้รับผิดชอบโครงการได้จัดทำแบบสอบถาม เพื่อประเมินผลการจัดกิจกรรม โดยจำแนกคำถามเป็น ๒ ส่วน ประกอบด้วย

**ส่วนที่ ๑** ข้อมูลส่วนตัวของผู้ตอบแบบสอบถาม

**ส่วนที่ ๒** ความคิดเห็นเกี่ยวกับการจัดโครงการ ปฐมนิเทศนิสิตใหม่และประชุมผู้ปกครอง

ประกอบด้วยคำถามจำนวน ๖ ข้อ ใช้ในการประเมินผลแบบมาตราประมาณค่า ๕ ค่า โดยมีการกระจายคะแนนดังนี้

|           |             |         |            |
|-----------|-------------|---------|------------|
| ค่าเฉลี่ย | ๔.๕๑ - ๕.๐๐ | หมายถึง | ดีมาก      |
| ค่าเฉลี่ย | ๓.๕๑ - ๔.๕๐ | หมายถึง | ดี         |
| ค่าเฉลี่ย | ๒.๕๑ - ๓.๕๐ | หมายถึง | ปานกลาง    |
| ค่าเฉลี่ย | ๑.๕๑ - ๒.๕๐ | หมายถึง | น้อย       |
| ค่าเฉลี่ย | ๐.๐๐ - ๑.๕๐ | หมายถึง | น้อยที่สุด |

รายละเอียดในการวิเคราะห์ข้อมูลจะนำเสนอในรูปแบบของตารางตามลำดับ

**ส่วนที่ ๑** ข้อมูลส่วนตัวของผู้ตอบแบบสอบถาม

ตารางที่ ๑ เพศของผู้ตอบแบบสอบถาม

| เพศ        | จำนวน      | ร้อยละ     |
|------------|------------|------------|
| ชาย        | ๒๔๒        | ๔๘.๔๐      |
| หญิง       | ๒๕๘        | ๕๑.๖๐      |
| <b>รวม</b> | <b>๕๐๐</b> | <b>๑๐๐</b> |

ตารางที่ ๒ สถานะของผู้ตอบแบบสอบถาม

| ชั้นปี              | จำนวน      | ร้อยละ     |
|---------------------|------------|------------|
| นิสิต               | ๓๓๑        | ๖๖.๒๐      |
| ผู้ปกครอง           | ๑๓๘        | ๒๗.๖๐      |
| คณะกรรมการดำเนินงาน | ๓๑         | ๖.๒๐       |
| <b>รวม</b>          | <b>๕๐๐</b> | <b>๑๐๐</b> |

ตารางที่ ๓ หน่วยงานของผู้ตอบแบบสอบถาม

| หน่วยงาน                          | จำนวน      | ร้อยละ     |
|-----------------------------------|------------|------------|
| คณะกรรมการดำเนินงาน               | ๓๑         | ๖.๒๐       |
| นิสิตคณะครุศาสตร์                 | ๙๔         | ๑๘.๘๐      |
| นิสิตคณะวิทยาศาสตร์และเทคโนโลยี   | ๘๕         | ๑๗.๐๐      |
| นิสิตคณะวิทยาการจัดการ            | ๗๔         | ๑๔.๘๐      |
| นิสิตคณะมนุษยศาสตร์และสังคมศาสตร์ | ๗๘         | ๑๕.๘๐      |
| ผู้ปกครอง                         | ๑๓๘        | ๒๗.๖๐      |
| <b>รวม</b>                        | <b>๕๐๐</b> | <b>๑๐๐</b> |

## ส่วนที่ ๒ ความคิดเห็นเกี่ยวกับการจัดกิจกรรม โครงการ ปฐมนิเทศน์ใหม่และประชุมผู้ปกครอง

## ตารางที่ ๑ ความคิดเห็นด้านความเหมาะสมทั่วไป

| ความเหมาะสมทั่วไป        | ค่าเฉลี่ย (x) | ระดับ |
|--------------------------|---------------|-------|
| ๑. สถานที่ในการจัดประชุม | ๔.๖๑          | ดีมาก |
| ๒. สื่อแนะนำมหาวิทยาลัย  | ๔.๔๙          | ดี    |
| ๓. ระยะเวลาการจัดประชุม  | ๔.๑๐          | ดี    |
| รวม                      | ๔.๔๐          | ดี    |

## ตารางที่ ๒ ความคิดเห็นด้านความรู้และประสบการณ์

| ด้านความรู้และประสบการณ์                      | ค่าเฉลี่ย (x) | ระดับ |
|---|---------------|-------|
| ๑. ทราบถึงกฎระเบียบในมหาวิทยาลัย              | ๔.๕๓          | ดีมาก |
| ๒. แน่แนวทางการศึกษาในมหาวิทยาลัย             | ๔.๖๕          | ดีมาก |
| ๓. การปฏิบัติตัวในการดำเนินชีวิตในมหาวิทยาลัย | ๔.๑๒          | ดี    |
| รวม   | ๔.๔๓          | ดี    |





ภาพกิจกรรม  
โครงการปฐมนิเทศนิสิตใหม่และประชุมผู้ปกครอง



## โครงการพิธีพระราชทานปริญญาบัตร

### หลักการและเหตุผล

ความสำเร็จการศึกษาของนิสิตมหาวิทยาลัยราชภัฏบ้านสมเด็จเจ้าพระยา ถือเป็นหนึ่งความภาคภูมิใจในการเรียนของนิสิตทุกคน ซึ่งถือว่าเป็นการเริ่มต้นการทำงาน ที่ต้องมีความรับผิดชอบมากขึ้นและเป็นการสร้างรากฐานของชีวิตของตนเองได้ตามต้องการ โดยบัณฑิตทุกคนจะต้องนำเอาความรู้ความสามารถรวมถึงประสบการณ์ที่ตนได้สั่งสมมาเป็นระยะเวลา ๔ ถึง ๕ ปี ในรั้วมหาวิทยาลัย นำออกมาใช้ให้เต็มความสามารถและกำลังตน เพื่อให้เกิดประสิทธิภาพและประสิทธิผล อันสูงสุดของชีวิตเพื่อประโยชน์ต่อตนเอง ครอบครัว และประเทศชาติ

ดังนั้นองค์การบริหารนิสิตจึงได้จัดกิจกรรมแสดงความยินดี บัณฑิตใหม่มหาวิทยาลัยราชภัฏบ้านสมเด็จเจ้าพระยา ในพิธีซ้อมใหญ่ พิธีพระราชทานปริญญาบัตร ณ มหาวิทยาลัยราชภัฏบ้านสมเด็จเจ้าพระยา

### วัตถุประสงค์

๑. เพื่อเป็นการแสดงความยินดีกับนิสิตที่สำเร็จการศึกษา
๒. เพื่อเป็นกิจกรรมที่ให้นักศึกษาใหม่ได้ผ่อนคลายความเหนื่อยล้าจากการฝึกซ้อมรับปริญญา
๓. เพื่อให้บัณฑิตใหม่และผู้ปกครองได้แสดงความยินดีและบันทึกภาพความทรงจำ

### สถานที่จัดกิจกรรมตามโครงการ

มหาวิทยาลัยราชภัฏบ้านสมเด็จเจ้าพระยา

### ระยะเวลาปฏิบัติงาน

ระหว่างวันที่ ๒๘ กรกฎาคม ถึง วันที่ ๒ สิงหาคม พ.ศ. ๒๕๕๗

### ผู้เข้าร่วมโครงการ

จำนวนทั้งสิ้น ๓,๑๕๓ คน ประกอบด้วย

|              |       |       |    |
|--------------|-------|-------|----|
| อาจารย์      | จำนวน | ๓     | คน |
| นิสิต        | จำนวน | ๓๕๐   | คน |
| บัณฑิตจบใหม่ | จำนวน | ๒,๘๐๐ | คน |

### งบประมาณดำเนินการ

งบประมาณจาก เงินค่ากิจกรรมนิสิต จำนวน ๕๐,๒๕๐ บาท ( ห้าหมื่นสองร้อยห้าสิบบาทถ้วน )

### ผลที่คาดว่าจะได้รับ

๑. การแสดงความยินดีกับนิสิตที่สำเร็จการศึกษา
๒. บัณฑิตใหม่ได้ผ่อนคลายความเหนื่อยล้าจากการฝึกซ้อม
๓. บัณฑิตและผู้ปกครองได้แสดงความยินดีและบันทึกภาพความทรงจำ

### ผู้รับผิดชอบโครงการ

องค์การบริหารนิสิต มหาวิทยาลัยราชภัฏบ้านสมเด็จเจ้าพระยา

### ภาพรวมผลการดำเนินโครงการ

๑. ชุมขององค์การบริหารนิสิตได้รับความนิยมนักศึกษาเก่ามาถ่ายรูปเป็นจำนวนมาก
๒. นิสิตนักศึกษาได้คอยช่วยเหลือและคอยอำนวยความสะดวกแก่บัณฑิตรุ่นพี่เป็นอย่างดี

**การประเมินผลสรุปผลการวิเคราะห์ข้อมูลพิธีพระราชทานปริญญาบัตร  
ระหว่างวันที่ ๒๘ กรกฎาคม ถึง วันที่ ๒ สิงหาคม พ.ศ. ๒๕๕๗  
ณ มหาวิทยาลัยราชภัฏบ้านสมเด็จเจ้าพระยา**

จากการดำเนินโครงการ พิธีพระราชทานปริญญาบัตร ผู้รับผิดชอบโครงการได้จัดทำแบบสอบถาม เพื่อประเมินผล  
การจัดกิจกรรม โดยจำแนกคำถามเป็น ๒ ส่วน ประกอบด้วย

**ส่วนที่ ๑** ข้อมูลส่วนตัวของผู้ตอบแบบสอบถาม

**ส่วนที่ ๒** ความคิดเห็นเกี่ยวกับการจัดโครงการ พิธีพระราชทานปริญญาบัตร

ประกอบด้วยคำถามจำนวน ๗ ข้อ ใช้ในการประเมินผลแบบมาตราประมาณค่า ๕ ค่า โดยมีการตีระดับคะแนนดังนี้

|           |             |         |            |
|-----------|-------------|---------|------------|
| ค่าเฉลี่ย | ๔.๕๑ - ๕.๐๐ | หมายถึง | ดีมาก      |
| ค่าเฉลี่ย | ๓.๕๑ - ๔.๕๐ | หมายถึง | ดี         |
| ค่าเฉลี่ย | ๒.๕๑ - ๓.๕๐ | หมายถึง | ปานกลาง    |
| ค่าเฉลี่ย | ๑.๕๑ - ๒.๕๐ | หมายถึง | น้อย       |
| ค่าเฉลี่ย | ๐.๐๐ - ๑.๕๐ | หมายถึง | น้อยที่สุด |

รายละเอียดในการวิเคราะห์ข้อมูลจะนำเสนอในรูปแบบของตารางตามลำดับ

**ส่วนที่ ๑ ข้อมูลส่วนตัวของผู้ตอบแบบสอบถาม**

ตารางที่ ๑ เพศของผู้ตอบแบบสอบถาม

| เพศ        | จำนวน      | ร้อยละ     |
|------------|------------|------------|
| ชาย        | ๑๙๑        | ๔๗.๗๕      |
| หญิง       | ๒๐๙        | ๕๒.๒๕      |
| <b>รวม</b> | <b>๔๐๐</b> | <b>๑๐๐</b> |

ตารางที่ ๒ สถานะของผู้ตอบแบบสอบถาม

| ชั้นปี                       | จำนวน      | ร้อยละ     |
|------------------------------|------------|------------|
| บัณฑิต มหาบัณฑิต ดุษฎีบัณฑิต | ๓๐๒        | ๗๕.๕๐      |
| ผู้ปกครอง                    | ๙๘         | ๒๔.๕๐      |
| <b>รวม</b>                   | <b>๔๐๐</b> | <b>๑๐๐</b> |

ตารางที่ ๓ หน่วยงานของผู้ตอบแบบสอบถาม

| หน่วยงาน                           | จำนวน      | ร้อยละ     |
|------------------------------------|------------|------------|
| บัณฑิตคณะครุศาสตร์                 | ๙๔         | ๒๓.๕๐      |
| บัณฑิตคณะวิทยาศาสตร์และเทคโนโลยี   | ๖๑         | ๑๕.๒๕      |
| บัณฑิตคณะวิทยาการจัดการ            | ๖๙         | ๑๗.๒๕      |
| บัณฑิตคณะมนุษยศาสตร์และสังคมศาสตร์ | ๗๘         | ๑๙.๕๐      |
| ผู้ปกครอง                          | ๙๘         | ๒๔.๕๐      |
| <b>รวม</b>                         | <b>๔๐๐</b> | <b>๑๐๐</b> |

## ส่วนที่ ๒ ความคิดเห็นเกี่ยวกับการจัดกิจกรรม โครงการ พิธีพระราชทานปริญญาบัตร

ตารางที่ ๑ ความคิดเห็นด้านความเหมาะสมทั่วไป

| ความเหมาะสมทั่วไป         | ค่าเฉลี่ย (x) | ระดับ   |
|---------------------------|---------------|---------|
| ๑. สถานที่ในการจัดกิจกรรม | ๔.๑๒          | ดี      |
| ๒. สวัสดิการ อาหารต่างๆ   | ๔.๒๕          | ดี      |
| ๓. ระยะเวลาการจัดกิจกรรม  | ๓.๔๙          | ปานกลาง |
| ๔. สื่อประชาสัมพันธ์      | ๓.๑๕          | ปานกลาง |
| รวม                       | ๓.๗๕          | ดี      |

ตารางที่ ๒ ความคิดเห็นด้านความรู้และประสบการณ์

| ด้านความรู้และประสบการณ์                           | ค่าเฉลี่ย (x) | ระดับ |
|--|---------------|-------|
| ๑. นิสิตได้แสดงความยินดีกับบัณฑิตที่สำเร็จการศึกษา | ๔.๕๓          | ดีมาก |
| ๒. ผ่อนคลายความเหนื่อยล้าจากการฝึกซ้อม             | ๔.๒๑          | ดี    |
| ๓. บันทึกภาพความทรงจำ                              | ๔.๕๑          | ดีมาก |
| รวม  | ๔.๔๒          | ดี    |



## โครงการอบรมผู้นำนิสิต รุ่น ๒๕

### หลักการและเหตุผล

การพัฒนาบุคลากรของประเทศ เพื่อให้เกิดทรัพยากรที่เป็นกำลังสำคัญที่มีคุณภาพ เป็นผู้ที่มีความสามารถครบถ้วน ทั้งด้านวิชาการ นันทนาการ และมีความเป็นผู้นำที่ยังรวมไปถึงความซื่อสัตย์สุจริต มีความเสียสละ เห็นประโยชน์ส่วนรวม ก่อนประโยชน์ส่วนตน ซึ่งหลากหลายสถาบันที่ผลิตบัณฑิต เพื่อตอบสนองการพัฒนาของประเทศล้วนให้ความสำคัญเป็นอย่าง มาก ในด้านการพัฒนาทรัพยากรมนุษย์ เพื่อเป็นกำลังในการพัฒนาท้องถิ่นสู่ประเทศชาติ

มหาวิทยาลัยราชภัฏบ้านสมเด็จเจ้าพระยา ก็เล็งเห็นความสำคัญต่อการผลิตนิสิตให้เป็นบัณฑิตที่ความเป็นผู้นำ สมบูรณ์แบบ จึงได้จัดโครงการอบรมผู้นำของมหาวิทยาลัย เพื่อเป็นโครงการฝึกเน้นการทำงานการคิดแบบผู้นำ ฝึกนิสิตให้มีแนวคิดมีวิสัยทัศน์เกิดแรงบันดาลใจ มีความเป็นภาวะผู้นำมากขึ้นกล้าคิดกล้าแสดงออกในสิ่งที่สร้างสรรค์ ซึ่งการจัดโครงการ อบรมผู้นำ มหาวิทยาลัยจัดมาอย่างต่อเนื่อง โดยในครั้งนี้ได้จัดโครงการ อบรมผู้นำ รุ่น ๒๕ ขึ้น ในปลายภาคเรียน ที่ ๑/๒๕๕๗ เพื่อจะได้มีผู้นำนิสิตที่มีความสนใจมีความสามารถที่ต้องการพัฒนาตนเองเพื่อที่จะก้าวเป็นผู้นำที่ดีในอนาคต ทั้งยังเป็นการพัฒนาทรัพยากรมนุษย์ที่ยั่งยืนสืบไป

### วัตถุประสงค์

๑. เพื่อส่งเสริมให้นิสิตมีความเป็นผู้นำ และมีบุคลิกภาพที่ดี
๒. เพื่อสร้างตัวแทนนิสิต และนิสิตแกนนำในการพัฒนาทักษะทางกิจกรรม
๓. เพื่อสนับสนุนให้นิสิตมีพื้นที่ในการแสดงออกในการทำกิจกรรมของผู้นำนิสิต

### สถานที่จัดกิจกรรมตามโครงการ

มหาวิทยาลัยราชภัฏบ้านสมเด็จเจ้าพระยา , ค่ายศรีสวาท อำเภอปากช่อง จังหวัดนครราชสีมา

### ระยะเวลาปฏิบัติงาน

ระหว่างวันที่ ๒๑ - ๒๓ พฤศจิกายน พ.ศ. ๒๕๕๗

### ผู้เข้าร่วมโครงการ

จำนวนทั้งสิ้น ๒๐๐ คน ประกอบด้วย

|                     |       |     |    |
|---------------------|-------|-----|----|
| อาจารย์             | จำนวน | ๑๐  | คน |
| นิสิต               | จำนวน | ๑๕๐ | คน |
| คณะกรรมการดำเนินงาน | จำนวน | ๔๐  | คน |

### งบประมาณดำเนินการ

งบประมาณจาก เงินค่ากิจกรรมนิสิต จำนวน ๓๒๙,๔๐๐ บาท (สามแสนหนึ่งหมื่นเก้าพันสามร้อยยี่สิบบาทถ้วน)

### ผลที่คาดว่าจะได้รับ

๑. นิสิตมีความเป็นผู้นำ มีความซื่อสัตย์เสียสละ และมีบุคลิกภาพที่ดี
๒. ได้สร้างตัวแทนนิสิต มีกลุ่มนิสิตแกนนำพัฒนากิจกรรมต่อไป
๓. นิสิตมีพื้นที่ในการแลกเปลี่ยนแนวคิดประสบการณ์ กล้าแสดงออกในการทำกิจกรรมของผู้นำนิสิต

### ผู้รับผิดชอบโครงการ

องค์การบริหารนิสิต มหาวิทยาลัยราชภัฏบ้านสมเด็จเจ้าพระยา

### ภาพรวมผลการดำเนินโครงการ

๑. มหาวิทยาลัยได้สร้างต้นแบบผู้นำนิสิตที่จะสามารถช่วยเหลืองานของสาขาวิชาของตนเองได้อย่างมีประสิทธิภาพ มากยิ่งขึ้น
๒. สามารถเพิ่มเครือข่ายของคณะกรรมการนิสิตได้มากยิ่งขึ้น

**การประเมินผลสรุปผลการวิเคราะห์ข้อมูล โครงการอบรมผู้นำนิสิต รุ่นที่ ๒๕**  
**ระหว่างวันที่ ๒๑ - ๒๓ พฤศจิกายน พ.ศ. ๒๕๕๗**  
**ณ ค่ายศรีสวาท อำเภอปากช่อง จังหวัดนครราชสีมา**

จากการดำเนินโครงการ อบรมผู้นำนิสิต รุ่น ๒๕ ผู้รับผิดชอบโครงการได้จัดทำแบบสอบถามเพื่อประเมินผลการจัดกิจกรรม โดยจำแนกคำถามเป็น ๒ ส่วน ประกอบด้วย

**ส่วนที่ ๑** ข้อมูลส่วนตัวของผู้ตอบแบบสอบถาม

**ส่วนที่ ๒** ความคิดเห็นเกี่ยวกับการจัดโครงการ อบรมผู้นำนิสิต รุ่น ๒๕

ประกอบด้วยคำถามจำนวน ๘ ข้อ ใช้ในการประเมินผลแบบมาตราประมาณค่า ๕ ค่า โดยมีการกระจายคะแนนดังนี้

|           |             |         |            |
|-----------|-------------|---------|------------|
| ค่าเฉลี่ย | ๔.๕๑ - ๕.๐๐ | หมายถึง | ดีมาก      |
| ค่าเฉลี่ย | ๓.๕๑ - ๔.๕๐ | หมายถึง | ดี         |
| ค่าเฉลี่ย | ๒.๕๑ - ๓.๕๐ | หมายถึง | ปานกลาง    |
| ค่าเฉลี่ย | ๑.๕๑ - ๒.๕๐ | หมายถึง | น้อย       |
| ค่าเฉลี่ย | ๐.๐๐ - ๑.๕๐ | หมายถึง | น้อยที่สุด |

รายละเอียดในการวิเคราะห์ข้อมูลจะนำเสนอในรูปแบบของตารางตามลำดับ

**ส่วนที่ ๑ ข้อมูลส่วนตัวของผู้ตอบแบบสอบถาม**

ตารางที่ ๑ เพศของผู้ตอบแบบสอบถาม

| เพศ        | จำนวน      | ร้อยละ     |
|------------|------------|------------|
| ชาย        | ๖๔         | ๔๒.๖๗      |
| หญิง       | ๘๖         | ๕๗.๓๓      |
| <b>รวม</b> | <b>๑๕๐</b> | <b>๑๐๐</b> |

ตารางที่ ๒ ชั้นปีของผู้ตอบแบบสอบถาม

| ผู้ตอบแบบสอบถาม     | จำนวน      | ร้อยละ     |
|---------------------|------------|------------|
| นิสิตปี ๑           | ๑๐๔        | ๖๙.๓๓      |
| นิสิตปี ๒           | ๒๙         | ๑๙.๓๓      |
| นิสิตปี ๓           | ๙          | ๖.๐๐       |
| อาจารย์ เจ้าหน้าที่ | ๘          | ๕.๓๓       |
| <b>รวม</b>          | <b>๑๕๐</b> | <b>๑๐๐</b> |

ตารางที่ ๓ หน่วยงานของผู้ตอบแบบสอบถาม

| หน่วยงาน                          | จำนวน      | ร้อยละ     |
|-----------------------------------|------------|------------|
| นิสิตคณะครุศาสตร์                 | ๔๙         | ๓๒.๖๗      |
| นิสิตคณะวิทยาศาสตร์และเทคโนโลยี   | ๒๒         | ๑๔.๖๗      |
| นิสิตคณะวิทยาการจัดการ            | ๒๙         | ๑๙.๓๓      |
| นิสิตคณะมนุษยศาสตร์และสังคมศาสตร์ | ๔๒         | ๒๘.๐๐      |
| อาจารย์ เจ้าหน้าที่               | ๘          | ๕.๓๓       |
| <b>รวม</b>                        | <b>๑๕๐</b> | <b>๑๐๐</b> |

## ส่วนที่ ๒ ความคิดเห็นเกี่ยวกับการจัดกิจกรรม โครงการ อบรมผู้นำนิสิต รุ่น ๒๕

ตารางที่ ๑ ความคิดเห็นด้านความเหมาะสมทั่วไป

| ความเหมาะสมทั่วไป              | ค่าเฉลี่ย (x) | ระดับ     |
|--------------------------------|---------------|-----------|
| ๑. สถานที่ในการจัดกิจกรรม      | ๓.๗๕          | ดี        |
| ๒. สวัสดิการ อาหารต่างๆ        | ๔.๑๒          | ดี        |
| ๓. ระยะเวลาการจัดกิจกรรม       | ๔.๐๙          | ดี        |
| ๔. ระยะเวลาการเดินทาง/ยานพาหนะ | ๓.๘๗          | ดี        |
| ๕. สถานที่ที่ท่องเที่ยว        | ๓.๘๕          | ดี        |
| <b>รวม</b>                     | <b>๓.๙๔</b>   | <b>ดี</b> |

ตารางที่ ๒ ความคิดเห็นด้านความรู้และประสบการณ์

| ด้านความรู้และประสบการณ์                          | ค่าเฉลี่ย (x) | ระดับ        |
|---|---------------|--------------|
| ๑. ส่งเสริมให้ทำงานเป็นระบบมากขึ้น                | ๔.๔๒          | ดี           |
| ๒. ความสัมพันธ์ระหว่างนิสิตประจำสาขาดีขึ้น        | ๔.๖๑          | ดีมาก        |
| ๓. ได้แลกเปลี่ยนความรู้แลประสบการณ์ในการทำกิจกรรม | ๔.๕๑          | ดีมาก        |
| <b>รวม</b>  | <b>๔.๕๑</b>   | <b>ดีมาก</b> |



ภาพกิจกรรมโครงการอบรมผู้นำนิสิต รุ่นที่ ๒๕  
ระหว่างวันที่ ๒๑ - ๒๓ พฤศจิกายน พ.ศ. ๒๕๕๗  
ณ ค่ายลูกเสือศรีสวาท อ.ปากช่อง จ.นครราชสีมา





## โครงการสัมมนาเชิงปฏิบัติการ

### เรื่อง “การพัฒนาศักยภาพอาจารย์ที่ปรึกษากิจการกับงานกิจกรรมนิสิต ครั้งที่ ๗”



#### หลักการและเหตุผล

ในปัจจุบันนิสิต นักศึกษาของมหาวิทยาลัยราชภัฏบ้านสมเด็จเจ้าพระยาเพิ่มจำนวนมากขึ้น ซึ่งเป็นหน้าที่ของทุกฝ่าย รวมถึงการจัดการบริหารกิจกรรมนิสิตนักศึกษาที่จะส่งผลถึงภาพลักษณ์และศักยภาพของมหาวิทยาลัย ดังนั้นคุณภาพของการศึกษาจะเกิดขึ้นได้ถ้าสถานศึกษามีบุคลากรที่มีความรักองค์กร มุ่งมั่นตั้งใจ ปฏิบัติหน้าที่ตามภาระงานที่กำหนด ภาระงานที่สำคัญอีกประการหนึ่งคือ การเป็นอาจารย์ที่ปรึกษาให้แก่ นิสิต และผู้ที่ทำหน้าที่อาจารย์ที่ปรึกษา ควรเป็นผู้ที่มีความรู้และทักษะในการให้คำปรึกษา เพื่อให้คำปรึกษาแนะนำนิสิตอย่างถูกต้อง ทำให้นิสิตเรียนจบอย่างมีคุณภาพ ดังนั้นการพัฒนาศักยภาพอาจารย์ที่ปรึกษาจึงเป็นสิ่งสำคัญยิ่ง อีกทั้งยังเป็นการเสริมสร้างทักษะในการให้คำปรึกษา การเฝ้าระวังและแก้ไขปัญหาต่าง ๆ ที่อาจเกิดกับนิสิตในมหาวิทยาลัย

สำนักกิจการนิสิตนักศึกษา ได้เล็งเห็นถึงความสำคัญดังกล่าว จึงได้จัดโครงการสัมมนาเชิงปฏิบัติการเรื่อง “การพัฒนาศักยภาพอาจารย์ที่ปรึกษากับงานสำนักกิจการนิสิตนักศึกษา ครั้งที่ ๗” ขึ้น เพื่อเป็นการเพิ่มพูนความรู้และทักษะเกี่ยวกับการให้คำปรึกษาและการเฝ้าระวังปัญหาต่าง ๆ ที่อาจเกิดกับนิสิตในมหาวิทยาลัย อันนำไปสู่การพัฒนาและความคิดสร้างสรรค์ในการนำมาประยุกต์ใช้กับนิสิตนักศึกษาได้อย่างเหมาะสม

#### วัตถุประสงค์

1. เพื่อสร้างเครือข่ายและความสามัคคีระหว่างคณาจารย์และบุคลากรภายในมหาวิทยาลัย
2. เพื่อเสริมสร้างทักษะและความรู้ด้านการให้คำปรึกษาแก่อาจารย์ที่ปรึกษา

#### กลุ่มเป้าหมาย

ผู้บริหาร รองคณบดีฝ่ายกิจการนิสิตนักศึกษาทั้ง ๔ คณะ อาจารย์ที่ปรึกษาประจำสาขาวิชา และบุคลากรสายสนับสนุน รวม ๑๒๐ คน

#### วัน เวลา สถานที่

วันที่ ๑๖, ๒๒-๒๔ ธันวาคม ๒๕๕๗ ณ มหาวิทยาลัยราชภัฏบ้านสมเด็จเจ้าพระยา และ บ้านไร่คุณนาย ริสอร์ท จังหวัดนครราชสีมา

#### รายละเอียดงบประมาณ

งบประมาณจากแผ่นดิน จำนวน ๗๒๔,๒๐๐ บาท (เจ็ดแสนสองหมื่นสี่พันสองร้อยบาทถ้วน)

#### ประโยชน์ที่คาดว่าจะได้รับ

1. ผู้เข้าร่วมโครงการมีความรู้และทักษะในการให้คำปรึกษา สามารถนำไปประยุกต์ใช้กับนิสิต นักศึกษาได้
2. มีเครือข่ายอาจารย์ที่ปรึกษาและบุคลากรในมหาวิทยาลัยได้ร่วมกันดูแลและให้คำปรึกษานิสิตนักศึกษา

#### หน่วยงานที่รับผิดชอบ

สำนักกิจการนิสิตนักศึกษา มหาวิทยาลัยราชภัฏบ้านสมเด็จเจ้าพระยา

ภาพกิจกรรมโครงการสัมมนาเชิงปฏิบัติการ  
เรื่อง “การพัฒนาศักยภาพอาจารย์ที่ปรึกษากิจกรรมกับงานกิจกรรมนิสิต” ครั้งที่ ๗



## พัฒนาแผนงานและกลยุทธ์การจัดกิจกรรม



### หลักการและเหตุผล

เนื่องด้วยองค์การบริหารนิสิต ซึ่งเป็นหน่วยงานกลางในการดำเนินกิจกรรมตามธรรมเนียมหรือนิสิตของมหาวิทยาลัย ได้เล็งเห็นความสำคัญของการจัดกิจกรรม ทั้งภายในภายนอกมหาวิทยาลัย แต่ละกิจกรรมจึงจะต้องตอบสนองต่อความต้องการของนิสิต มหาวิทยาลัย นิสิตและมหาวิทยาลัยจะได้มีคุณภาพ ให้ตรงเป้าหมายและเป็นไปตามวัตถุประสงค์ของการจัดกิจกรรมในแต่ละกิจกรรม ซึ่งในปีการศึกษา ๒๕๕๗ นี้ ทางองค์การบริหารนิสิต จึงได้ดำเนินการจัดโครงการพัฒนาแผนงานและกลยุทธ์การจัดกิจกรรมขึ้น เพื่อได้ศึกษาแลกเปลี่ยนความเห็นและวิเคราะห์ปัญหา รวมถึงประเด็นต่างๆ เป็นการพัฒนานิสิตในการบริหารการจัดกิจกรรม เพื่อองค์การบริหารนิสิตจะได้มีฐานข้อมูลมีแผนงานมีระบบการบริหารมีกลยุทธ์ในการจัดและพัฒนา กิจกรรมของทางองค์การบริหารนิสิต สืบต่อไป

### วัตถุประสงค์

๑. เพื่อหาข้อบกพร่องของการจัดกิจกรรมที่ผ่านมาและได้นำมาแก้ไข
๒. เพื่อให้องค์การบริหารนิสิตมีแบบแผนกลยุทธ์และเป้าหมายที่ชัดเจน
๓. เพื่อพัฒนาแผนงานและกลยุทธ์การจัดกิจกรรม

### สถานที่จัดกิจกรรมตามโครงการ

อำเภออัมพวา จังหวัดสมุทรสงคราม

### ระยะเวลาปฏิบัติงาน

ระหว่างวันที่ ๒๐ - ๒๑ กันยายน พ.ศ. ๒๕๕๗

### ผู้เข้าร่วมโครงการ

คณะกรรมการนิสิตดำเนินงานทั้งสิ้น ๒๐ คน ประกอบด้วย

### งบประมาณดำเนินการ

งบประมาณจาก เงินค่ากิจกรรมนิสิต จำนวน ๕๑,๒๐๐ บาท ( ห้าหมื่นหนึ่งพันสองร้อยบาทถ้วน )

### ผลที่คาดว่าจะได้รับ

๑. ได้แก้ไขข้อบกพร่องการดำเนินการจัดกิจกรรมที่ผ่านมาเพื่อพัฒนาต่อไป
๒. องค์การบริหารนิสิตมีแบบแผนกลยุทธ์และเป้าหมายที่ชัดเจน
๓. ได้มีพัฒนาแผนงานและกลยุทธ์การจัดกิจกรรม

### ผู้รับผิดชอบโครงการ

องค์การบริหารนิสิต มหาวิทยาลัยราชภัฏบ้านสมเด็จเจ้าพระยา



## โครงการพัฒนาผู้นำเครือข่ายเพื่อส่งเสริมกิจการนิสิตเชิงบูรณาการ

—————

### หลักการและเหตุผล

ตามที่ มหาวิทยาลัยราชภัฏสวนดุสิต ได้ดำเนินโครงการพัฒนาผู้นำเครือข่ายเพื่อส่งเสริมกิจการนิสิตนักศึกษาเชิงบูรณาการ ตามกรอบมาตรฐานการพัฒนากิจการนิสิตนักศึกษาระดับอุดมศึกษาแห่งชาติ ของศูนย์การศึกษานอกที่ตั้ง มหาวิทยาลัยราชภัฏสวนดุสิต และมหาวิทยาลัยราชภัฏกลุ่มรัตนโกสินทร์ ประจำปีการศึกษา ๒๕๕๗ – ๒๕๕๘ ในการนี้ มหาวิทยาลัยราชภัฏบ้านสมเด็จเจ้าพระยาได้รวมอยู่ในกลุ่มราชภัฏ กลุ่มรัตนโกสินทร์

องค์การบริหารนิสิต มหาวิทยาลัยราชภัฏบ้านสมเด็จเจ้าพระยา จึงได้จัดโครงการและส่งนิสิตเข้าร่วมโครงการดังกล่าว เพื่อพัฒนาแลกเปลี่ยนประสบการณ์มุมมองแนวคิดของผู้นำนิสิตนักศึกษาและเป็นประโยชน์ ต่อกิจการนิสิตนักศึกษา มหาวิทยาลัยราชภัฏบ้านสมเด็จเจ้าพระยา ในการพัฒนานิสิตนักศึกษาในมหาวิทยาลัยต่อไป

### วัตถุประสงค์

๑. เพื่อพัฒนาทักษะการคิดวิเคราะห์ การสื่อสาร การสร้างความเข้าใจเกี่ยวกับภาวะผู้นำ และการเป็น ผู้ตามที่ดี
๒. เพื่อสร้างเครือข่ายความร่วมมือระหว่างมหาวิทยาลัยกลุ่มรัตนโกสินทร์
๓. เพื่อสร้างสัมพันธภาพที่ดีระหว่างผู้นำนิสิตของแต่ละมหาวิทยาลัย

### สถานที่จัดกิจกรรมตามโครงการ

ณ มหาวิทยาลัยราชภัฏสวนดุสิต ศูนย์การศึกษานอกที่ตั้ง จ.สุพรรณบุรี

### ระยะเวลาปฏิบัติงาน

ระหว่างวันที่ ๒ – ๓ ตุลาคม พ.ศ. ๒๕๕๗

### ผู้เข้าร่วมโครงการ

จำนวนทั้งสิ้น ๑๐ คน ประกอบด้วย

|                                |       |    |    |
|--------------------------------|-------|----|----|
| ผู้บริหาร คณาจารย์ เจ้าหน้าที่ | จำนวน | -  | คน |
| นิสิตเข้าร่วมกิจกรรม           | จำนวน | ๑๐ | คน |

### งบประมาณดำเนินการ

งบประมาณจาก เงินค่ากิจกรรมนิสิต จำนวน ๑๑,๐๐๐ บาท ( หนึ่งหมื่นหนึ่งพันบาทถ้วน )

### ผลที่คาดว่าจะได้รับ

๑. นิสิตได้พัฒนาทักษะการคิดวิเคราะห์ การสื่อสาร การสร้างความเข้าใจเกี่ยวกับภาวะผู้นำ และการเป็น ผู้ตามที่ดี
๒. ได้สร้างเครือข่ายความร่วมมือระหว่างมหาวิทยาลัยกลุ่มรัตนโกสินทร์
๓. นิสิตได้สร้างสัมพันธภาพที่ดีระหว่างผู้นำนิสิตของแต่ละมหาวิทยาลัย

### ผู้รับผิดชอบโครงการ

องค์การบริหารนิสิต มหาวิทยาลัยราชภัฏบ้านสมเด็จเจ้าพระยา

### ภาพรวมผลการดำเนินโครงการ

๑. เป็นการประชาสัมพันธ์มหาวิทยาลัย
๒. ได้สร้างเครือข่ายความร่วมมือระหว่างมหาวิทยาลัยกลุ่มรัตนโกสินทร์

## โครงการแสดงนิทรรศการส่งเสริมคุณธรรม จริยธรรม ส่งเสริมธรรมาภิบาล

### มหาวิทยาลัยโปร่งใส บัณฑิตไทยไม่โกง



#### หลักการและเหตุผล

การพัฒนาบัณฑิต ให้ตรงตามพัฒนาคุณลักษณะบัณฑิตที่พึงประสงค์ด้วยกิจกรรมแต่ละกิจกรรมนั้น ก็ล้วนมีจุดมุ่งหมายจุดประสงค์เน้นประโยชน์เพื่อบัณฑิตทั้งสิ้น โดยประโยชน์ของการจัดกิจกรรมจะตอบสนองทางตรงหรือทางอ้อมของนิสิตก็ได้ กิจกรรมการปลูกฝังคุณธรรมจริยธรรมก็เช่นกันเป็นการฝึกและปลูกฝังนิสิตเป็นคนดีและคนเก่ง และผลพวงไปถึง ความซื่อสัตย์ประกอบอาชีพที่สุจริต ประพฤติปฏิบัติธรรมาภิบาล ก่อให้เกิดความโปร่งใส ซึ่งจะเป็นการแก้ปัญหาการคอร์รัปชันในสังคมไทย

แต่เมื่อนิสิตและมหาวิทยาลัย มีกิจกรรมส่งเสริมคุณธรรม จริยธรรม ก็ควรนำผลงานที่ได้จัดทำออกนำเสนอต่อสังคม เพื่อแสดงศักยภาพความสามารถให้เป็นที่ประจักษ์แจ้งต่อสังคมชุมชน ประเทศชาติตามลำดับ

องค์การบริหารนิสิตจึงได้จัดโครงการ แสดงนิทรรศการส่งเสริมคุณธรรม จริยธรรม ส่งเสริมธรรมาภิบาล มหาวิทยาลัยโปร่งใส บัณฑิตไทยไม่โกง เพื่อเปิดใช้เวทีนี้ให้นิสิตได้แสดงศักยภาพของการส่งเสริมคุณธรรม จริยธรรม ในมหาวิทยาลัย ในรูปแบบการจัดกิจกรรมต่างๆ สื่อก่อมาในรูปแบบนิทรรศการกิจกรรมดังกล่าวมา

#### วัตถุประสงค์

1. เพื่อนำเสนอผลงานทางวิชาการการทำกิจกรรม และความสามารถของนิสิต
2. เพื่อส่งเสริมกิจกรรมทางด้านวิชาการควบคู่กิจกรรมนันทนาการ
3. เพื่อให้บัณฑิตได้ร่วมกันทำกิจกรรมที่สร้างสรรค์ร่วมกับนิสิตต่างสถาบัน

#### สถานที่จัดกิจกรรมตามโครงการ

มหาวิทยาลัยเทคโนโลยีพระจอมเกล้าธนบุรี

#### ระยะเวลาปฏิบัติงาน

วันที่ ๒๐ ตุลาคม - ๒๐ พฤศจิกายน พ.ศ. ๒๕๕๗

#### ผู้เข้าร่วมโครงการ

จำนวนทั้งสิ้น ๖๐ คน ประกอบด้วย

|                      |       |    |    |
|----------------------|-------|----|----|
| อาจารย์              | จำนวน | ๕  | คน |
| นิสิตเข้าร่วมกิจกรรม | จำนวน | ๔๐ | คน |
| คณะกรรมการดำเนินงาน  | จำนวน | ๑๕ | คน |

#### งบประมาณดำเนินการ

งบประมาณจาก เงินค่ากิจกรรมนิสิต จำนวน ๓๖,๘๕๐ บาท (สามหมื่นหกพันแปดร้อยห้าสิบบาทถ้วน)

#### ผลที่คาดว่าจะได้รับ

๑. ได้นำเสนอผลงานทางวิชาการการทำกิจกรรม และความสามารถของนิสิต
๒. ได้ส่งเสริมกิจกรรมทางด้านวิชาการควบคู่กิจกรรมนันทนาการ
๓. ได้ให้นิสิตได้ร่วมทำกิจกรรมที่สร้างสรรค์ร่วมกันกับเพื่อนนิสิตต่างสถาบัน

#### ผู้รับผิดชอบโครงการ

องค์การบริหารนิสิต มหาวิทยาลัยราชภัฏบ้านสมเด็จเจ้าพระยา

#### ภาพรวมผลการดำเนินโครงการ

๑. เป็นการประชาสัมพันธ์มหาวิทยาลัย

### มหาวิทยาลัยโปรงใส บัณฑิตไทยไม่โกง





## ประชุมสมานพันธ์นิสิตศึกษามหาวิทยาลัยราชภัฏแห่งประเทศไทย ครั้งที่ ๙

### หลักการและเหตุผล

สมานพันธ์นิสิตศึกษามหาวิทยาลัยราชภัฏแห่งประเทศไทย เป็นการรวมกลุ่มของนิสิตศึกษามหาวิทยาลัยราชภัฏทั่วประเทศทั้ง ๔๐ แห่ง เพื่อออกข้อบังคับและเป็นเครือข่ายของการเรียนรู้และแลกเปลี่ยนประสบการณ์ให้แก่กันผ่านผู้นำนิสิตศึกษา รวมไปถึงการจับมือร่วมกันระหว่างกลุ่มสถาบันต่างในการจัดกิจกรรม ที่ร่วมกันเป็นอันหนึ่งอันเดียวกัน ทำให้นิสิตศึกษาไม่คิดว่าตนเองนั้นแตกต่างหรือแปลกแยกจากกลุ่มอื่นๆ โดยแต่ละมหาวิทยาลัย ก็ต่างล้วนมีหัวใจและน้ำใจอันเป็นน้ำใจราชภัฏเช่นกัน

การประชุมสมานพันธ์นิสิตศึกษามหาวิทยาลัยราชภัฏแห่งประเทศไทย ครั้งที่ ๙ นี้ นับเป็นการพบปะแลกเปลี่ยนความรู้ ประสบการณ์ผู้นำนิสิตศึกษา มหาวิทยาลัยราชภัฏ ทั้ง ๔๐ แห่ง เป็นการประชุมที่สื่อยอดผู้นำนิสิต ร่วมกันผลักดันและขึ้นอนาคตการพัฒนาศักยภาพของนิสิตศึกษามหาวิทยาลัยราชภัฏทั่วประเทศ เพื่อให้ทันและเป็นความอันหนึ่งอันเดียวกัน ให้สอดคล้องกับ ประชาคมเศรษฐกิจอาเซียน ในการที่จะถ่ายทอด อัตลักษณ์ของนิสิตในภูมิภาคให้ประจักษ์ต่อสายตาในกลุ่มประเทศต่างๆ ในปัจจุบัน

### วัตถุประสงค์

๑. เพื่อประชุมแลกเปลี่ยนการทำงานและการทำกิจกรรมของนิสิตศึกษา
๒. เพื่อร่วมผลักดันให้เกิดข้อระเบียบของนิสิตศึกษามหาวิทยาลัยราชภัฏ
๓. เพื่อเชื่อมความสัมพันธ์ของกลุ่มมหาวิทยาลัยราชภัฏให้เหนียวแน่น

### สถานที่จัดกิจกรรมตามโครงการ

มหาวิทยาลัยราชภัฏพระนครศรีอยุธยา จังหวัดพระนครศรีอยุธยา

### ระยะเวลาปฏิบัติงาน

วันที่ ๒๐ - ๒๒ เมษายน พ.ศ. ๒๕๕๘

### ผู้เข้าร่วมโครงการ

จำนวนทั้งสิ้น ๙ คน ประกอบด้วย

|                     |       |   |    |
|---------------------|-------|---|----|
| อาจารย์ เจ้าหน้าที่ | จำนวน | ๓ | คน |
| นิสิต               | จำนวน | ๖ | คน |
| คณะกรรมการดำเนินงาน | จำนวน | - | คน |
| อื่น ๆ (ระบุ) ..... | จำนวน | - | คน |

### งบประมาณดำเนินการ

งบประมาณจาก เงินค่ากิจกรรมนิสิต จำนวน ๓๒,๘๐๐ บาท ( สามหมื่นสองพันแปดร้อยบาทถ้วน )

### ผลที่คาดว่าจะได้รับ

๑. ได้ประชุมแลกเปลี่ยนการทำงานและการทำกิจกรรมของนิสิตศึกษา
๒. ได้ร่วมผลักดันให้เกิดข้อระเบียบของนิสิตศึกษามหาวิทยาลัยราชภัฏ
๓. ได้เชื่อมความสัมพันธ์ของกลุ่มมหาวิทยาลัยราชภัฏให้เหนียวแน่น

### ผู้รับผิดชอบโครงการ

องค์การบริหารนิสิต มหาวิทยาลัยราชภัฏบ้านสมเด็จเจ้าพระยา

### ภาพรวมผลการดำเนินโครงการ

๑. มีโอกาสแลกเปลี่ยนทัศนะการทำงานและการทำกิจกรรมของนิสิตศึกษาจากหลายมหาวิทยาลัย



สร้างเครือข่ายเพื่อสร้างความรู้ความเข้าใจด้านหลักสูตรและการเรียนการสอน  
—————

**หลักการและเหตุผล**

“จากผลการสำรวจการยื่นคำร้องขอลงทะเบียนเป็นภาคเรียนสุดท้าย (ทบ.๑๗) ประจำปีการศึกษา ๒๕๕๕-๒๕๕๖ เปรียบเทียบกับผู้สำเร็จการศึกษา พบว่า ผู้ไม่สำเร็จการศึกษามีจำนวนมาก ซึ่งเกิดจากปัญหาด้านหลักสูตร ด้านกระบวนการประเมินผลสำเร็จการศึกษา ทำให้ขาดคุณสมบัติผู้สำเร็จการศึกษา ประกอบกับการสำรวจคำถามบนระบบออนไลน์บนระบบ MIS ของสำนัก พบว่า มีคำถาม เกี่ยวกับการสำเร็จการศึกษาจำนวนมากเมื่อเปรียบเทียบกับคำถามทั้งหมด” นี้เป็น ข้อมูลที่ได้จากสำนักส่งเสริมวิชาการและงานทะเบียน องค์การบริหารนิสิตจึงเล็งเห็นปัญหาในจุดนี้ จึงอยากเข้าไปมีส่วนช่วยในการลดปัญหา และลดความสูญเสียเปล่าทางการศึกษา ตลอดจนสร้างเครือข่ายความร่วมมือระหว่างองค์การบริหารนิสิต สำนัก กิจการนิสิตนักศึกษา สำนักส่งเสริมวิชาการและงานทะเบียน และนิสิตระดับปริญญาตรีเพื่อแลกเปลี่ยนความรู้ รับผิดชอบต่อความต้องการ อันเป็นประโยชน์ในการสนับสนุนส่งเสริมระบบการจัดการเรียนการสอนให้มีคุณภาพตามเป้าหมายของมหาวิทยาลัย ที่จะให้มหาวิทยาลัยมีระบบการจัดการเรียนการสอน ที่สนับสนุนให้บัณฑิตมีคุณภาพสู่สังคม

**วัตถุประสงค์**

๑. เพื่อสร้างความรู้ความเข้าใจเกี่ยวกับคุณสมบัติผู้สำเร็จการศึกษา ให้แก่นิสิตที่จะจบการศึกษา
๒. เพื่อสร้างเครือข่ายความร่วมมือทางวิชาการระหว่างหน่วยงานภายในมหาวิทยาลัยและนิสิต

**สถานที่จัดกิจกรรมตามโครงการ**

ณ มหาวิทยาลัยราชภัฏบ้านสมเด็จเจ้าพระยา อาคาร ๖ ชั้น ๑๕

**ระยะเวลาปฏิบัติงาน**

วันที่ ๒๗ กุมภาพันธ์ พ.ศ. ๒๕๕๘

**ผู้เข้าร่วมโครงการ**

จำนวนทั้งสิ้น ๑๒๐ คน ประกอบด้วย

|                     |       |     |    |
|---------------------|-------|-----|----|
| อาจารย์ เจ้าหน้าที่ | จำนวน | ๒๐  | คน |
| นิสิต               | จำนวน | ๑๐๐ | คน |
| คณะกรรมการดำเนินงาน | จำนวน | -   | คน |

**งบประมาณดำเนินการ**

งบประมาณจาก เงินค่ากิจกรรมนิสิต จำนวน ๘,๔๐๐ บาท (แปดพันสี่ร้อยบาทถ้วน)

**ผลที่คาดว่าจะได้รับ**

๑. ได้รับความรู้ความเข้าใจเกี่ยวกับคุณสมบัติผู้สำเร็จการศึกษา ให้แก่นิสิตที่จะจบการศึกษา
๒. ได้เครือข่ายความร่วมมือทางวิชาการระหว่างหน่วยงานภายในมหาวิทยาลัยและนิสิต

**ผู้รับผิดชอบโครงการ**

องค์การบริหารนิสิต มหาวิทยาลัยราชภัฏบ้านสมเด็จเจ้าพระยา

**ภาพรวมผลการดำเนินโครงการ**

๑. ผู้เข้าร่วมโครงการได้รับความรู้ความเข้าใจเกี่ยวกับคุณสมบัติผู้สำเร็จการศึกษา ให้แก่นิสิตที่จะจบการศึกษา

สร้างเครือข่ายเพื่อสร้างความรู้ความเข้าใจด้านหลักสูตรและการเรียนการสอน  
วันที่ ๒๗ กุมภาพันธ์ พ.ศ. ๒๕๕๘



## สัมมนาเชิงปฏิบัติการ “การสร้างสรรคงานกิจกรรม ปีการศึกษา๒๕๕๗”

### หลักการและเหตุผล

องค์การบริหารนิสิต สภานิสิต สโมสรนิสิต เป็นหน่วยงานที่ปฏิบัติกิจกรรมเพื่อให้บริการแก่นิสิต ตามธรรมนูญนิสิตนักศึกษา พ.ศ.๒๕๔๘ ซึ่งหลายปีที่ผ่านมานิสิตได้ปฏิบัติหน้าที่จนเกิดมีกระบวนการต่าง ๆ ที่นิสิตได้เป็นผู้คิดวางแผนวิเคราะห์ฯลฯ และฝึกฝนให้นิสิตที่เข้ามาเป็นตัวแทนในการเป็นผู้นำในการบริหาร จัดการกิจกรรมต่างๆของมหาวิทยาลัย ซึ่งการสร้างสรรคงานกิจกรรมนิสิต เป็นกระบวนการความคิดวิเคราะห์ของนิสิต ที่ได้รับนโยบายในการบริหารจากผู้บริหารมหาวิทยาลัย โดยเป็นขั้นตอนต่าง ๆ เป็นลำดับขึ้นมา ซึ่งในปีการศึกษา ๒๕๕๖ ที่ผ่านมา นิสิตก็ได้ดำเนินการจัดกิจกรรมเพื่อให้บรรลุวัตถุประสงค์ของโครงการต่าง ๆ เพื่อพัฒนานิสิต ให้เป็นบัณฑิตที่มีคุณภาพ และเพื่อให้เกิดการพัฒนาในการดำเนินกิจกรรมอย่างสร้างสรรค์ จึงจัดการสัมมนาระหว่างนิสิตที่ทีมงานที่ดำเนินกิจกรรมในปี ๒๕๕๖ และ ทีมงานใหม่ที่จะดำเนินงานในปีการศึกษา ๒๕๕๗ ขึ้น เพื่อให้มีเวทีในการถ่ายทอดความรู้ ทักษะต่าง ๆ ปัญหา อุปสรรคและวิธีป้องกันในการดำเนินกิจกรรม เพื่อให้มีการพัฒนาอย่างสร้างสรรค์ ในปีการศึกษาใหม่ โดยนำแนวทางจากการสรุปรงาน มาถ่ายทอดอีกด้วย

### วัตถุประสงค์

๑. เพื่อให้นิสิตทราบถึงกระบวนการและนโยบายในการดำเนินงานกิจกรรมในปีการศึกษาใหม่
๒. เพื่อได้แลกเปลี่ยนเรียนรู้งานระหว่างคณะกรรมการดำเนินงานชุดเก่าและชุดใหม่
๓. เพื่อแลกเปลี่ยนความคิดเห็นและแนวทางในการแก้ไขปัญหาที่อาจเกิดขึ้นในปีการศึกษาใหม่
๔. เพื่อส่งมอบตำแหน่งอย่างเป็นทางการของนายกองค์การบริหารนิสิต ประธานสภานิสิต และนายกสโมสรนิสิตฯ

### สถานที่จัดกิจกรรมตามโครงการ

มหาวิทยาลัยราชภัฏบ้านสมเด็จเจ้าพระยา , มหาวิทยาลัยราชภัฏรำไพพรรณี และศูนย์ศึกษาการพัฒนาอ่าวคุ้งกระเบนตามแนวพระราชดำริ จ.จันทบุรี

### ระยะเวลาปฏิบัติงาน

วันที่ ๒๒ - ๒๔ มิถุนายน พ.ศ. ๒๕๕๘

### ผู้เข้าร่วมโครงการ

จำนวนทั้งสิ้น ๑๒๐ คน ประกอบด้วย

|                     |       |     |    |
|---------------------|-------|-----|----|
| อาจารย์ เจ้าหน้าที่ | จำนวน | ๒๐  | คน |
| นิสิต               | จำนวน | ๑๐๐ | คน |
| คณะกรรมการดำเนินงาน | จำนวน | -   | คน |

### งบประมาณดำเนินการ

งบประมาณจาก เงินค่ากิจกรรมนิสิต จำนวน ๓๑๒,๗๐๐ บาท ( สามแสนหนึ่งหมื่นสองพันเจ็ดร้อยบาทถ้วน )

### ผลที่คาดว่าจะได้รับ

๑. นิสิตทราบถึงกระบวนการและนโยบายในการดำเนินงานกิจกรรมในปีการศึกษาใหม่
๒. ได้แลกเปลี่ยนเรียนรู้งานระหว่างคณะกรรมการดำเนินงานชุดเก่าและชุดใหม่
๓. ได้เปลี่ยนความคิดเห็นและแนวทางในการแก้ไขปัญหาที่อาจเกิดขึ้นในปีการศึกษาใหม่
๔. ได้ส่งมอบตำแหน่งอย่างเป็นทางการของนายกองค์การบริหารนิสิต ประธานสภานิสิต และนายกสโมสรนิสิตฯ

### ผู้รับผิดชอบโครงการ

องค์การบริหารนิสิต มหาวิทยาลัยราชภัฏบ้านสมเด็จเจ้าพระยา

**การประเมินผลสรุปผลการวิเคราะห์ข้อมูล  
สัมมนาเชิงปฏิบัติการ “การสร้างสรรคงานกิจกรรม ปีการศึกษา๒๕๕๗”  
ระหว่างวันที่ ๒๒ – ๒๔ มิถุนายน พ.ศ. ๒๕๕๘  
ณ มหาวิทยาลัยราชภัฏบ้านสมเด็จเจ้าพระยา , มหาวิทยาลัยราชภัฏรำไพพรรณี  
และศูนย์ศึกษาการพัฒนาอ่าวคุ้งกระเบน ตามแนวพระราชดำริ จ.จันทบุรี**

จากการดำเนินโครงการ สัมมนาเชิงปฏิบัติการการสร้างสรรคงานกิจกรรม ปีการศึกษา๒๕๕๗ ผู้รับผิดชอบโครงการได้จัดทำแบบสอบถามเพื่อประเมินผลการจัดกิจกรรม โดยจำแนกคำถามเป็น ๒ ส่วน ประกอบด้วย

**ส่วนที่ ๑** ข้อมูลส่วนตัวของผู้ตอบแบบสอบถาม

**ส่วนที่ ๒** ความคิดเห็นเกี่ยวกับการจัดโครงการ

ประกอบด้วยคำถามจำนวน ๘ ข้อ ใช้ในการประเมินผลแบบมาตราประมาณค่า ๕ ค่า โดยมีการตีระดับคะแนนดังนี้

|           |             |         |            |
|-----------|-------------|---------|------------|
| ค่าเฉลี่ย | ๔.๕๑ – ๕.๐๐ | หมายถึง | ดีมาก      |
| ค่าเฉลี่ย | ๓.๕๑ – ๔.๕๐ | หมายถึง | ดี         |
| ค่าเฉลี่ย | ๒.๕๑ – ๓.๕๐ | หมายถึง | ปานกลาง    |
| ค่าเฉลี่ย | ๑.๕๑ – ๒.๕๐ | หมายถึง | น้อย       |
| ค่าเฉลี่ย | ๐.๐๐ – ๑.๕๐ | หมายถึง | น้อยที่สุด |

รายละเอียดในการวิเคราะห์ข้อมูลจะนำเสนอในรูปแบบของตารางตามลำดับ

### ส่วนที่ ๑ ข้อมูลส่วนตัวของผู้ตอบแบบสอบถาม

ตารางที่ ๑ เพศของผู้ตอบแบบสอบถาม

| เพศ        | จำนวน     | ร้อยละ     |
|------------|-----------|------------|
| ชาย        | ๒๔        | ๔๐.๐๐      |
| หญิง       | ๓๖        | ๖๐.๐๐      |
| <b>รวม</b> | <b>๖๐</b> | <b>๑๐๐</b> |

ตารางที่ ๒ หน่วยงานของผู้ตอบแบบสอบถาม

| หน่วยงาน                          | จำนวน     | ร้อยละ     |
|-----------------------------------|-----------|------------|
| นิสิตคณะครุศาสตร์                 | ๑๙        | ๓๑.๖๗      |
| นิสิตคณะวิทยาศาสตร์และเทคโนโลยี   | ๑๓        | ๒๑.๖๗      |
| นิสิตคณะวิทยาการจัดการ            | ๑๒        | ๒๐.๐๐      |
| นิสิตคณะมนุษยศาสตร์และสังคมศาสตร์ | ๑๖        | ๒๖.๖๗      |
| <b>รวม</b>                        | <b>๖๐</b> | <b>๑๐๐</b> |

## ส่วนที่ ๒ ความคิดเห็นเกี่ยวกับการจัดกิจกรรม

ตารางที่ ๑ ความคิดเห็นด้านความเหมาะสมทั่วไป

| ความเหมาะสมทั่วไป              | ค่าเฉลี่ย (x) | ระดับ |
|--------------------------------|---------------|-------|
| ๑. สถานที่ในการจัดกิจกรรม      | ๔.๕๗          | ดีมาก |
| ๒. สวัสดิการ อาหารต่างๆ        | ๔.๑๒          | ดี    |
| ๓. ระยะเวลาการจัดกิจกรรม       | ๔.๐๙          | ดี    |
| ๔. ระยะเวลาการเดินทาง/ยานพาหนะ | ๔.๑๕          | ดี    |
| ๕. สถานที่ที่ท่องเที่ยว        | ๔.๒๕          | ดี    |
| รวม                            | ๔.๒๔          | ดี    |

ตารางที่ ๒ ความคิดเห็นด้านความรู้และประสบการณ์

| ด้านความรู้และประสบการณ์                          | ค่าเฉลี่ย (x) | ระดับ |
|---|---------------|-------|
| ๑. ส่งเสริมให้ทำงานเป็นระบบมากขึ้น                | ๔.๕๗          | ดีมาก |
| ๒. ความสัมพันธ์ระหว่างหน่วยงานดีขึ้น              | ๔.๒๓          | ดี    |
| ๓. ได้แลกเปลี่ยนความรู้แลประสบการณ์ในการทำกิจกรรม | ๔.๕๑          | ดีมาก |
| รวม   | ๔.๔๔          | ดี    |





กิจกรรมกีฬาหรือ  
การส่งเสริมสุขภาพ



## การประเมินผลสรุปผลการวิเคราะห์ข้อมูลกีฬาขงโคเกมส์ ๒๐๑๔

ระหว่างวันที่ ๔ - ๑๒ ตุลาคม พ.ศ. ๒๕๕๗

ณ มหาวิทยาลัยราชภัฏบ้านสมเด็จเจ้าพระยา

จากการดำเนินโครงการ กีฬาขงโคเกมส์ ๒๐๑๔ ผู้รับผิดชอบโครงการได้จัดทำแบบสอบถาม เพื่อประเมินผลการจัดกิจกรรม โดยจำแนกคำถามเป็น ๒ ส่วน ประกอบด้วย

ส่วนที่ ๑ ข้อมูลส่วนตัวของผู้ตอบแบบสอบถาม

ส่วนที่ ๒ ความคิดเห็นเกี่ยวกับการจัดโครงการ กีฬาขงโคเกมส์ ๒๐๑๔

ประกอบด้วยคำถามจำนวน ๗ ข้อ ใช้ในการประเมินผลแบบมาตราประมาณค่า ๕ ค่า โดยมีการตีระดับคะแนนดังนี้

|           |             |         |            |
|-----------|-------------|---------|------------|
| ค่าเฉลี่ย | ๔.๕๑ - ๕.๐๐ | หมายถึง | ดีมาก      |
| ค่าเฉลี่ย | ๓.๕๑ - ๔.๕๐ | หมายถึง | ดี         |
| ค่าเฉลี่ย | ๒.๕๑ - ๓.๕๐ | หมายถึง | ปานกลาง    |
| ค่าเฉลี่ย | ๑.๕๑ - ๒.๕๐ | หมายถึง | น้อย       |
| ค่าเฉลี่ย | ๐.๐๐ - ๑.๕๐ | หมายถึง | น้อยที่สุด |

รายละเอียดในการวิเคราะห์ข้อมูลจะนำเสนอในรูปแบบของตารางตามลำดับ

ส่วนที่ ๑ ข้อมูลส่วนตัวของผู้ตอบแบบสอบถาม

ตารางที่ ๑ เพศของผู้ตอบแบบสอบถาม

| เพศ  | จำนวน | ร้อยละ |
|------|-------|--------|
| หญิง | ๒๖๓   | ๖๕.๗๕  |
| ชาย  | ๑๕๕   | ๓๘.๒๕  |
| รวม  | ๔๐๐   | ๑๐๐    |

ตารางที่ ๒ ชั้นปีของผู้ตอบแบบสอบถาม

| ชั้นปี  | จำนวน | ร้อยละ |
|---------|-------|--------|
| ปีที่ ๑ | ๑๖๔   | ๔๑.๐๐  |
| ปีที่ ๒ | ๑๓๙   | ๓๔.๗๕  |
| ปีที่ ๓ | ๕๒    | ๑๓.๐๐  |
| ปีที่ ๔ | ๔๕    | ๑๑.๒๕  |
| รวม     | ๔๐๐   | ๑๐๐    |

ตารางที่ ๓ หน่วยงานของผู้ตอบแบบสอบถาม

| หน่วยงาน                          | จำนวน | ร้อยละ |
|-----------------------------------|-------|--------|
| คณะกรรมการดำเนินงาน               | ๓๒    | ๘.๐๐   |
| นิสิตคณะครุศาสตร์                 | ๑๒๔   | ๓๑.๐๐  |
| นิสิตคณะวิทยาศาสตร์และเทคโนโลยี   | ๗๘    | ๑๙.๕๐  |
| นิสิตคณะวิทยาการจัดการ            | ๗๔    | ๑๘.๕๐  |
| นิสิตคณะมนุษยศาสตร์และสังคมศาสตร์ | ๙๒    | ๒๓.๐๐  |
| รวม                               | ๔๐๐   | ๑๐๐    |



ส่วนที่ ๒ ความคิดเห็นเกี่ยวกับการจัดกิจกรรม โครงการ กีฬาขงโคเกมส์ ๒๐๑๔

ตารางที่ ๑ ความคิดเห็นด้านความเหมาะสมทั่วไป

| ความเหมาะสมทั่วไป         | ค่าเฉลี่ย (x) | ระดับ     |
|---------------------------|---------------|-----------|
| ๑. สถานที่ในการจัดกิจกรรม | ๔.๑๒          | ดี        |
| ๒. สวัสดิการ อาหารต่างๆ   | ๓.๓๕          | ปานกลาง   |
| ๓. ระยะเวลาการจัดกิจกรรม  | ๓.๗๘          | ดี        |
| ๔. สื่อประชาสัมพันธ์      | ๓.๑๕          | ปานกลาง   |
| <b>รวม</b>                | <b>๓.๖๐</b>   | <b>ดี</b> |

ตารางที่ ๒ ความคิดเห็นด้านความรู้และประสบการณ์

| ด้านความรู้และประสบการณ์                    | ค่าเฉลี่ย (x) | ระดับ     |
|---|---------------|-----------|
| ๑. ช่วยสร้างความสามัคคีของนิสิต             | ๔.๔๘          | ดี        |
| ๒. เป็นการเสริมสร้างความสัมพันธ์ของนิสิต    | ๔.๕๑          | ดีมาก     |
| ๓. นิสิตได้แสดงออกทางความคิดอย่างสร้างสรรค์ | ๔.๒๕          | ดี        |
| <b>รวม</b>                                  | <b>๔.๔๑</b>   | <b>ดี</b> |



ภาพกิจกรรม  
กีฬาภายใน “ซงโคเกมส์ ๒๐๑๔”  
ระหว่างวันที่ ๔ - ๑๒ ตุลาคม พ.ศ. ๒๕๕๗  
ณ สนามกีฬา มหาวิทยาลัยราชภัฏบ้านสมเด็จเจ้าพระยา



## เดินเพื่อสุขภาพ “๑๕๐ ปี ศรีสุริยวงศ์ ผู้สำเร็จราชการแผ่นดิน”

### หลักการและเหตุผล

มหาวิทยาลัยราชภัฏบ้านสมเด็จเจ้าพระยา ก่อตั้งขึ้นเพื่อตอบสนองต่อการพัฒนาท้องถิ่นและประเทศชาติ ที่ต้องพัฒนาบุคลากรของประเทศ ตั้งแต่สมัยรัชกาลที่ ๕ ที่ทรงเล็งเห็นถึงความสำคัญในการก่อตั้งโรงเรียนในการให้ความรู้ ซึ่งต่อมาก็ได้มีการปรับเปลี่ยนอีกมากมาย มหาวิทยาลัยราชภัฏบ้านสมเด็จเจ้าพระยา ก็เป็นสถาบันการศึกษาแห่งหนึ่ง ที่ได้ก่อตั้งมายาวนาน โดยได้รับที่ดินจากที่เป็นทรัพย์สินของสมเด็จพระเจ้าพระยาบรมมหาศรีสุริยวงศ์ (ช่วง บุนนาค) ที่ได้ถึงแก่พิราลัย ที่ทางมหาวิทยาลัยได้กำหนดให้วันที่ ๑๙ มกราคม ของทุกปี ซึ่งเป็นวันคล้ายวันพิราลัยของสมเด็จพระเจ้าพระยาฯ เป็นวันสำคัญของทางมหาวิทยาลัยอย่างมาก ถือเป็นคล้ายวันพิราลัย ที่มหาวิทยาลัยฯ ผู้บริหาร คณาจารย์ เจ้าหน้าที่ นิสิต นักศึกษา ศิษย์เก่าทุกคนต้องน้อมรำลึกถึงบุญคุณของสมเด็จพระเจ้าพระยาฯ และถือเป็นวันครบรอบการก่อตั้งมหาวิทยาลัยอีกด้วย

ซึ่งในปีการศึกษา ๒๕๕๗ นี้ ได้ครบรอบ ๑๓๒ ปี วันคล้ายวันพิราลัยของสมเด็จพระเจ้าพระยาบรมมหาศรีสุริยวงศ์ และครบ ๑๑๙ ปี การก่อตั้งมหาวิทยาลัยฯ มหาวิทยาลัยฯจึงได้มีการกำหนดชื่อกิจกรรมในปีการศึกษา ๒๕๕๗ นี้ว่า “๑๕๐ ปี ศรีสุริยวงศ์ ผู้สำเร็จราชการแผ่นดิน” ซึ่งรวมเป็นวันคล้ายวันครบรอบการเป็นผู้สำเร็จราชการแผ่นดินอีกด้วย

องค์การบริหารนิสิต จึงได้จัดกิจกรรมเทิดเกียรติของสมเด็จพระเจ้าพระยาบรมมหาศรีสุริยวงศ์ ในกิจกรรมเดินเพื่อสุขภาพ “๑๕๐ ปี ศรีสุริยวงศ์ ผู้สำเร็จราชการแผ่นดิน” ในวันเสาร์ที่ ๑๐ มกราคม ๒๕๕๘ เพื่อเป็นสัญญาณการเริ่มต้น การจัดกิจกรรมในสัปดาห์เทิดพระเกียรติ และเพื่อส่งเสริมสุขภาพแก่ผู้เข้าร่วมกิจกรรมอีกด้วย

### วัตถุประสงค์

๑. เพื่อเชิดชูเกียรติสมเด็จพระเจ้าพระยาบรมมหาศรีสุริยวงศ์ (ช่วง บุนนาค)
๒. เพื่อประชาสัมพันธ์กิจกรรมวันคล้ายวันพิราลัย สมเด็จพระเจ้าพระยาบรมมหาศรีสุริยวงศ์ (ช่วง บุนนาค)
๓. เพื่อร่วมส่งเสริมสุขภาพและการทำกิจกรรมของมหาวิทยาลัยและชุมชนโดยรอบ

### สถานที่จัดกิจกรรมตามโครงการ

มหาวิทยาลัยราชภัฏบ้านสมเด็จเจ้าพระยา , ลานพระบรมราชานุสาวรีย์สมเด็จพระเจ้าตากสินมหาราช (วงเวียนใหญ่)

### ระยะเวลาปฏิบัติงาน

วันที่ ๑๐ มกราคม พ.ศ. ๒๕๕๘

### ผู้เข้าร่วมโครงการ

จำนวนทั้งสิ้น ๔,๐๐๐ คน ประกอบด้วย

|                     |       |       |    |
|---------------------|-------|-------|----|
| อาจารย์             | จำนวน | ๑๐๐   | คน |
| นิสิต               | จำนวน | ๓,๘๐๐ | คน |
| คณะกรรมการดำเนินงาน | จำนวน | ๑๐๐   | คน |

### งบประมาณดำเนินการ

งบประมาณจาก เงินค่ากิจกรรมนิสิต จำนวน ๘๘,๓๕๐ บาท ( แปดหมื่นเก้าพันสามร้อยห้าสิบบาทถ้วน )

### ผลที่คาดว่าจะได้รับ

๑. ได้เชิดชูเกียรติสมเด็จพระเจ้าพระยาบรมมหาศรีสุริยวงศ์ (ช่วง บุนนาค)
๒. ได้ประชาสัมพันธ์กิจกรรมวันคล้ายวันพิราลัย สมเด็จพระเจ้าพระยาบรมมหาศรีสุริยวงศ์ (ช่วง บุนนาค)
๓. ได้ร่วมส่งเสริมสุขภาพและการทำกิจกรรมของมหาวิทยาลัยและชุมชนโดยรอบ

### ผู้รับผิดชอบโครงการ

องค์การบริหารนิสิต มหาวิทยาลัยราชภัฏบ้านสมเด็จเจ้าพระยา

### ภาพรวมผลการดำเนินโครงการ

๑. คณาจารย์ นิสิต นักศึกษา ได้ออกกำลังกายร่วมกัน
๒. ได้ประชาสัมพันธ์กิจกรรมและข่าวสารของมหาวิทยาลัยให้กับประชาชนชุมชนโดยรอบได้รับทราบ
๓. เป็นการจัดสวัสดิการด้านการส่งเสริมด้านกีฬาให้แก่คณาจารย์ นิสิต นักศึกษา และประชาชนที่เข้าร่วมโครงการ

### ปัญหาและอุปสรรคในการปฏิบัติงาน (ถ้ามี) พร้อมข้อเสนอแนะ

**ปัญหาและอุปสรรค** : ทำให้เกิดปัญหาการจราจรติดขัดในช่วงจัดกิจกรรม

**ข้อเสนอแนะ** : ประสานงานกับเจ้าหน้าที่ตำรวจ และเพิ่มกำลังเจ้าหน้าที่ตำรวจในการช่วยควบคุมการจราจรตลอดเส้นทาง



## การประเมินผลสรุปผลการวิเคราะห์ข้อมูล เดินเพื่อสุขภาพ “๑๕๐ ปี ศรีสุริยวงศ์ ผู้สำเร็จราชการแผ่นดิน”

วันที่ ๑๐ มกราคม พ.ศ. ๒๕๕๘

ณ มหาวิทยาลัยราชภัฏบ้านสมเด็จเจ้าพระยา

และลานพระบรมราชานุสาวรีย์สมเด็จพระเจ้าตากสินมหาราช (วงเวียนใหญ่)

จากการดำเนินโครงการ เดินเพื่อสุขภาพ “๑๕๐ ปี ศรีสุริยวงศ์ ผู้สำเร็จราชการแผ่นดิน”แบบสอบถาม เพื่อประเมินผล การจัดกิจกรรม โดยจำแนกคำถามเป็น ๒ ส่วน ประกอบด้วย

ส่วนที่ ๑ ข้อมูลส่วนตัวของผู้ตอบแบบสอบถาม

ส่วนที่ ๒ ความคิดเห็นเกี่ยวกับการจัดโครงการ เดินเพื่อสุขภาพ “๑๕๐ ปี ศรีสุริยวงศ์ ผู้สำเร็จราชการแผ่นดิน”

ประกอบด้วยคำถามจำนวน ๗ ข้อ ใช้ในการประเมินผลแบบมาตราประมาณค่า ๕ ค่า โดยมีการกระจายระดับคะแนนดังนี้

|           |             |         |            |
|-----------|-------------|---------|------------|
| ค่าเฉลี่ย | ๔.๕๑ - ๕.๐๐ | หมายถึง | ดีมาก      |
| ค่าเฉลี่ย | ๓.๕๑ - ๔.๕๐ | หมายถึง | ดี         |
| ค่าเฉลี่ย | ๒.๕๑ - ๓.๕๐ | หมายถึง | ปานกลาง    |
| ค่าเฉลี่ย | ๑.๕๑ - ๒.๕๐ | หมายถึง | น้อย       |
| ค่าเฉลี่ย | ๐.๐๐ - ๑.๕๐ | หมายถึง | น้อยที่สุด |

รายละเอียดในการวิเคราะห์ข้อมูลจะนำเสนอในรูปแบบของตารางตามลำดับ

### ส่วนที่ ๑ ข้อมูลส่วนตัวของผู้ตอบแบบสอบถาม

ตารางที่ ๑ เพศของผู้ตอบแบบสอบถาม

| เพศ        | จำนวน      | ร้อยละ     |
|------------|------------|------------|
| ชาย        | ๑๔๘        | ๓๗.๐๐      |
| หญิง       | ๑๕๒        | ๓๘.๐๐      |
| <b>รวม</b> | <b>๓๐๐</b> | <b>๑๐๐</b> |

ตารางที่ ๒ ชั้นปีของผู้ตอบแบบสอบถาม

| ชั้นปี               | จำนวน      | ร้อยละ     |
|----------------------|------------|------------|
| ปีที่ ๑              | ๒๑๒        | ๕๓.๐๐      |
| ปีที่ ๒              | ๓๘         | ๙.๕๐       |
| ปีที่ ๓              | ๒๙         | ๗.๒๕       |
| ปีที่ ๔              | ๑๔         | ๓.๕๐       |
| คณาจารย์ เจ้าหน้าที่ | ๗          | ๑.๗๕       |
| <b>รวม</b>           | <b>๓๐๐</b> | <b>๑๐๐</b> |

ตารางที่ ๓ หน่วยงานของผู้ตอบแบบสอบถาม

| หน่วยงาน                          | จำนวน      | ร้อยละ     |
|-----------------------------------|------------|------------|
| คณาจารย์ เจ้าหน้าที่              | ๗          | ๑.๗๕       |
| คณะกรรมการดำเนินงาน               | ๑๐         | ๓.๐๐       |
| นิสิตคณะครุศาสตร์                 | ๑๐๐        | ๓๓.๓๓      |
| นิสิตคณะวิทยาศาสตร์และเทคโนโลยี   | ๖๐         | ๑๙.๐๐      |
| นิสิตคณะวิทยาการจัดการ            | ๙๐         | ๓๐.๐๐      |
| นิสิตคณะมนุษยศาสตร์และสังคมศาสตร์ | ๗๐         | ๒๓.๓๓      |
| <b>รวม</b>                        | <b>๓๐๐</b> | <b>๑๐๐</b> |

## ส่วนที่ ๒ ความคิดเห็นเกี่ยวกับการจัดกิจกรรม โครงการเดินเพื่อสุขภาพ “๑๕๐ ปี ศรีสุริยวงศ์ ผู้สำเร็จราชการแผ่นดิน”

ตารางที่ ๑ ความคิดเห็นด้านความเหมาะสมทั่วไป

| ความเหมาะสมทั่วไป         | ค่าเฉลี่ย (x) | ระดับ     |
|---------------------------|---------------|-----------|
| ๑. สถานที่ในการจัดกิจกรรม | ๓.๘๖          | ดี        |
| ๒. สวัสดิการ อาหารต่างๆ   | ๓.๗๔          | ดี        |
| ๓. ระยะเวลาการจัดกิจกรรม  | ๔.๒๔          | ดี        |
| ๔. วิทยากรต้นแอโรบิค      | ๔.๓๕          | ดี        |
| <b>รวม</b>                | <b>๔.๐๕</b>   | <b>ดี</b> |

ตารางที่ ๒ ความคิดเห็นด้านความรู้และประสบการณ์

| ด้านความรู้และประสบการณ์                            | ค่าเฉลี่ย (x) | ระดับ     |
|---|---------------|-----------|
| ๑. มหาวิทยาลัยได้ประชาสัมพันธ์วันคล้ายวันพิราลัย    | ๔.๕๑          | ดีมาก     |
| ๒. สร้างความสัมพันธ์อันดีระหว่างมหาวิทยาลัยกับชุมชน | ๔.๓๘          | ดี        |
| ๓. ส่งเสริมให้บัณฑิตมีสุขภาพร่างกายที่แข็งแรง       | ๔.๒๕          | ดี        |
| <b>รวม</b>  | <b>๔.๓๘</b>   | <b>ดี</b> |



กีฬามหาวิทยาลัยแห่งประเทศไทย ครั้งที่ ๔๒  
รอบคัดเลือก ระหว่างวันที่ ๑๐ - ๑๖ พฤศจิกายน พ.ศ. ๒๕๕๗  
ณ มหาวิทยาลัยธรรมศาสตร์ ศูนย์รังสิต จ.ปทุมธานี  
รอบมหกรรม ระหว่างวันที่ ๑๕ - ๒๔ มกราคม พ.ศ. ๒๕๕๘  
“นนทรีเกมส์” ณ มหาวิทยาลัยเกษตรศาสตร์ วิทยาเขตกำแพงแสน จ.นครปฐม  
~~~~~

สำนักงานคณะกรรมการการอุดมศึกษา ได้จัดให้มีการแข่งขันกีฬามหาวิทยาลัยแห่งประเทศไทยขึ้นเป็นประจำทุกปี และในปีการศึกษา ๒๕๕๗ มหาวิทยาลัยเกษตรศาสตร์ วิทยาเขตกำแพงแสน จังหวัดนครปฐม ได้เป็นเจ้าภาพในการจัดการแข่งขันกีฬามหาวิทยาลัยแห่งประเทศไทย ครั้งที่ ๔๒ “นนทรีเกมส์” ระหว่างวันที่ ๑๕ - ๒๔ มกราคม ๒๕๕๘

สำนักกีฬานิสิตนักศึกษา จึงจัดส่งนักกีฬาเข้าร่วมการแข่งขันกีฬามหาวิทยาลัยแห่งประเทศไทยครั้งที่ ๔๒ รอบ จำนวนทั้งสิ้น ๑๑ ชนิดกีฬา ได้แก่ เทควันโด กรีฑา มวยไทยสมัครเล่น มวยสากลสมัครเล่น ยูโด ดาบไทย เทเบิลเทนนิส แบดมินตัน ฮอกกี้ หมากรุกกระดาน(หมากล้อม) ครอสเวิร์ด และ ชนิดกีฬาที่ผ่านการคัดเลือก โขนกรุงเทพมหานครอีกจำนวน ๒ ชนิดกีฬา ได้แก่ เปตอง(หญิงคู่) และเซปักตะกร้อ (ทีมคู่ชาย)รวม จำนวนทั้งสิ้น ๑๓ ชนิดกีฬา

ในการเข้าร่วมการแข่งขันครั้งนี้ มีนักกีฬาได้รับเหรียญรางวัลจากการแข่งขันกีฬา ได้แก่

๑. นายกิตติพร อาปุ “เหรียญทองแดง”  
มวยสากลสมัครเล่น รุ่นไลท์เวท น้ำหนักไม่เกิน ๖๐ ก.ก.
๒. นายวรวิทย์ คงทน “เหรียญทองแดง”  
มวยสากลสมัครเล่น รุ่นฟลายเวท น้ำหนักไม่เกิน ๕๒ ก.ก.
๓. นายปัญญาวุฒิ ชะรอยรัมย์ “เหรียญทองแดง”  
มวยไทยสมัครเล่น รุ่นไลท์มิตเดิลเวท น้ำหนักไม่เกิน ๗๑ ก.ก.
๔. นายศรฤกษ์ วงศ์ขันธุ์ “เหรียญทองแดง”  
มวยไทยสมัครเล่น รุ่นฟลายเวท น้ำหนักไม่เกิน ๕๑ ก.ก.
๕. นางสาวขวัญฤดี จูธาร์ักษ์ “เหรียญทองแดง”  
มวยไทยสมัครเล่น รุ่นฟลายเวท น้ำหนักไม่เกิน ๕๑ ก.ก.(หญิง)





กิจกรรม

บำเพ็ญประโยชน์และ

รักษาสีงแวดล้อม



## โครงการ ทดกิจกรรมกับการอนุรักษ์พันธุ์กรรมพืช ในโครงการอนุรักษ์พันธุ์กรรมพืช อันเนื่องมาจากพระราชดำริ สมเด็จพระเทพรัตนราชสุดาฯ สยามบรมราชกุมารี



### หลักการและเหตุผล

ปัจจุบันสภาพแวดล้อมเริ่มมีการเปลี่ยนแปลง ทั้งทางอากาศ น้ำ และดิน รวมถึงสิ่งมีชีวิตชนิดต่างๆ ต่างได้รับผลกระทบจากปัญหาภาวะทางสิ่งแวดล้อม ล้วนเกิดจากการเจริญเติบโตทางด้านเทคโนโลยี การขยายที่อยู่อาศัยของมนุษย์ จึงทำให้พันธุ์พืชบางสายพันธุ์ได้สูญหายไป โดยไม่ได้รับการอนุรักษ์และพัฒนาสายพันธุ์ ซึ่งเป็นที่น่าเสียดายต่อการศึกษา ค้นคว้าสำหรับผู้สนใจ อีกทั้งยังไม่มีไว้ให้คนรุ่นหลังๆ ได้ศึกษา

องค์การบริหารนิสิต มหาวิทยาลัยราชภัฏบ้านสมเด็จเจ้าพระยา จึงได้มองเห็นความสำคัญของการอนุรักษ์พันธุ์กรรมพืช ให้คงอยู่จึงได้จัดโครงการ ทดกิจกรรมอนุรักษ์พันธุ์กรรมพืช โดยร่วมกับผู้ประกวดชุดกิจกรรมร่วมกันปลูกพันธุ์พืชที่หายากควรค่าแก่การอนุรักษ์ให้คงอยู่สืบไป

### วัตถุประสงค์

๑. เพื่ออนุรักษ์พันธุ์พืชและศึกษาค้นคว้าทางสายพันธุ์
๒. เพื่อปลูกฝังให้นิสิตมีจิตสาธารณะมีจิตสำนึกต่อสิ่งแวดล้อม
๓. เพื่อสร้างพื้นที่สีเขียวให้ร่มเงาแก่พื้นที่ในวิทยาเขตสระยายโสม

### สถานที่จัดกิจกรรมตามโครงการ

มหาวิทยาลัยราชภัฏบ้านสมเด็จเจ้าพระยา วิทยาเขตสระยายโสม จ.สุพรรณบุรี

### ระยะเวลาปฏิบัติงาน

วันที่ ๓ มิถุนายน พ.ศ.๒๕๕๘

### ผู้เข้าร่วมโครงการ

จำนวนทั้งสิ้น ๑๓๐ คน ประกอบด้วย

|                                |              |
|--------------------------------|--------------|
| ผู้บริหาร คณาจารย์ เจ้าหน้าที่ | จำนวน ๑๐ คน  |
| นิสิตเข้าร่วมกิจกรรม           | จำนวน ๑๒๐ คน |

### งบประมาณดำเนินการ

งบประมาณจาก เงินค่ากิจกรรมนิสิต จำนวน ๖๐,๗๕๐ บาท (หกหมื่นเจ็ดร้อยห้าสิบบาทถ้วน)

### ผลที่คาดว่าจะได้รับ

๑. ได้ร่วมกิจกรรมได้สร้างความรู้ใหม่ให้แก่นิสิต
๒. ได้สร้างความสัมพันธ์ พบปะ กับนิสิตเก่า และคณาจารย์
๓. เพื่อส่งเสริมจิตสำนึกให้นิสิตห่วงใยสิ่งแวดล้อม

### ผู้รับผิดชอบโครงการ

๑. องค์การบริหารนิสิต มหาวิทยาลัยราชภัฏบ้านสมเด็จเจ้าพระยา

### ภาพรวมผลการดำเนินโครงการ

เป็นการประชาสัมพันธ์มหาวิทยาลัย

**การประเมินผลสรุปผลการวิเคราะห์ข้อมูล**  
**โครงการ ทดกิจกรรมกับการอนุรักษ์พันธุ์กรรมพืช ในโครงการอนุรักษ์พันธุ์กรรมพืช**  
**อันเนื่องมาจากพระราชดำริ สมเด็จพระเทพรัตนราชสุดาฯ สยามบรมราชกุมารี**  
**วันที่ ๓ มิถุนายน พ.ศ.๒๕๕๘**

**ณ มหาวิทยาลัยราชภัฏบ้านสมเด็จเจ้าพระยา วิทยาเขตสระยา โสภโณบุรี**

จากการดำเนินโครงการ ทดกิจกรรมกับการอนุรักษ์พันธุ์กรรมพืช ในโครงการอนุรักษ์พันธุ์กรรมพืช อันเนื่องมาจากพระราชดำริ สมเด็จพระเทพรัตนราชสุดาฯ สยามบรมราชกุมารี ผู้รับผิดชอบโครงการได้จัดทำแบบสอบถามเพื่อประเมินผลการจัดกิจกรรม โดยจำแนกคำถามเป็น ๒ ส่วน ประกอบด้วย

**ส่วนที่ ๑** ข้อมูลส่วนตัวของผู้ตอบแบบสอบถาม

**ส่วนที่ ๒** ความคิดเห็นเกี่ยวกับการจัดโครงการ ทดกิจกรรมกับการอนุรักษ์พันธุ์กรรมพืช ในโครงการอนุรักษ์พันธุ์กรรมพืช อันเนื่องมาจากพระราชดำริ สมเด็จพระเทพรัตนราชสุดาฯ สยามบรมราชกุมารี

ประกอบด้วยคำถามจำนวน ๘ ข้อ ใช้ในการประเมินผลแบบมาตราประมาณค่า ๕ ค่า โดยมีการตีระดับคะแนนดังนี้

|           |             |         |            |
|-----------|-------------|---------|------------|
| ค่าเฉลี่ย | ๔.๕๑ - ๕.๐๐ | หมายถึง | ดีมาก      |
| ค่าเฉลี่ย | ๓.๕๑ - ๔.๕๐ | หมายถึง | ดี         |
| ค่าเฉลี่ย | ๒.๕๑ - ๓.๕๐ | หมายถึง | ปานกลาง    |
| ค่าเฉลี่ย | ๑.๕๑ - ๒.๕๐ | หมายถึง | น้อย       |
| ค่าเฉลี่ย | ๐.๐๐ - ๑.๕๐ | หมายถึง | น้อยที่สุด |

รายละเอียดในการวิเคราะห์ข้อมูลจะนำเสนอในรูปแบบของตารางตามลำดับ

**ส่วนที่ ๑** ข้อมูลส่วนตัวของผู้ตอบแบบสอบถาม

ตารางที่ ๑ เพศของผู้ตอบแบบสอบถาม

| เพศ  | จำนวน | ร้อยละ |
|------|-------|--------|
| ชาย  | ๔๒    | ๔๒     |
| หญิง | ๕๘    | ๕๘     |
| รวม  | ๑๐๐   | ๑๐๐    |

ตารางที่ ๒ ชั้นปีของผู้ตอบแบบสอบถาม

| ผู้ตอบแบบสอบถาม     | จำนวน | ร้อยละ |
|---------------------|-------|--------|
| นิสิตปี ๑           | ๕๔    | ๕๔.๐๐  |
| นิสิตปี ๒           | ๒๙    | ๒๙.๐๐  |
| นิสิตปี ๓           | ๑๑    | ๑๑.๐๐  |
| อาจารย์ เจ้าหน้าที่ | ๖     | ๖.๐๐   |
| รวม                 | ๑๐๐   | ๑๐๐    |

ตารางที่ ๓ หน่วยงานของผู้ตอบแบบสอบถาม

| หน่วยงาน                          | จำนวน | ร้อยละ |
|-----------------------------------|-------|--------|
| นิสิตคณะครุศาสตร์                 | ๔๑    | ๔๑.๐๐  |
| นิสิตคณะวิทยาศาสตร์และเทคโนโลยี   | ๑๓    | ๑๓.๐๐  |
| นิสิตคณะวิทยาการจัดการ            | ๑๑    | ๑๑.๐๐  |
| นิสิตคณะมนุษยศาสตร์และสังคมศาสตร์ | ๒๙    | ๒๙.๐๐  |
| อาจารย์ เจ้าหน้าที่               | ๖     | ๖.๐๐   |
| รวม                               | ๑๐๐   | ๑๐๐    |

ส่วนที่ ๒ ความคิดเห็นเกี่ยวกับการจัดกิจกรรม โครงการ ทุดกิจกรรมกับการอนุรักษ์พันธุ์กรรมพืช ในโครงการอนุรักษ์พันธุ์กรรมพืช อันเนื่องมาจากพระราชดำริ สมเด็จพระเทพรัตนราชสุดาฯ สยามบรมราชกุมารี

ตารางที่ ๑ ความคิดเห็นด้านความเหมาะสมทั่วไป

| ความเหมาะสมทั่วไป              | ค่าเฉลี่ย (x) | ระดับ |
|--------------------------------|---------------|-------|
| ๑. สถานที่ในการจัดกิจกรรม      | ๔.๒๕          | ดี    |
| ๒. สวัสดิการ อาหารต่างๆ        | ๓.๗๔          | ดี    |
| ๓. ระยะเวลาการจัดกิจกรรม       | ๔.๐๕          | ดี    |
| ๔. ระยะเวลาการเดินทาง/ยานพาหนะ | ๔.๒๐          | ดี    |
| รวม                            | ๔.๐๖          | ดี    |

ตารางที่ ๒ ความคิดเห็นด้านความรู้และประสบการณ์

| ด้านความรู้และประสบการณ์                                                                       | ค่าเฉลี่ย (x) | ระดับ |
|------------------------------------------------------------------------------------------------|---------------|-------|
| ๑. นิสิตได้รับประสบการณ์ในการทำงานร่วมกับบุคคลอื่น                                             | ๔.๑๕          | ดี    |
| ๒. เพื่อให้ นิสิตได้เปิดโลกทัศน์ในการจัดกิจกรรมที่สามารถนำมาประยุกต์กับกิจกรรมในมหาวิทยาลัยได้ | ๔.๑๒          | ดี    |
| ๓. ได้แลกเปลี่ยนความรู้แลประสบการณ์ในการทำกิจกรรม                                              | ๔.๐๒          | ดี    |
| รวม                                                                                            | ๔.๑๐          | ดี    |





กิจกรรม

เสริมสร้างคุณธรรม

และจริยธรรม

## รับขวัญน้องใหม่อย่างสร้างสรรค์สู่อัตลักษณ์บ้านสมเด็จพระเจ้าพระยา ประจำปีการศึกษา ๒๕๕๗



### หลักการและเหตุผล

กิจกรรมประชุมเชียร์และรับขวัญน้องใหม่เป็นกิจกรรมที่สำคัญอย่างยิ่งเพราะเป็นการต้อนรับนิสิตใหม่ให้เข้ามาเป็นลูกสุริยะอันมีเลือดม่วงขาวอย่างเต็มตัว โดยกระบวนการที่ช่วยพัฒนาความสัมพันธ์และเพิ่มความสามัคคีระหว่างนิสิตรุ่นน้องและนิสิตรุ่นพี่ในระดับสาขาวิชาซึ่งช่วยเพิ่มประสิทธิภาพในการเรียนและการทำงาน อีกทั้งยังมีส่วนในการปลุกดันการทำงานร่วมกันของกรรมการนิสิตประจำสาขาวิชากับอาจารย์ประจำสาขาวิชาอีกทางหนึ่งด้วย โดยจัดขึ้น ๒ ช่วง ช่วงแรก ระหว่างวันที่ ๑๘ - ๒๑ สิงหาคม ๒๕๕๗ ช่วงที่สอง ระหว่างวันที่ ๒๕ - ๒๘ สิงหาคม ๒๕๕๗ และวันที่ ๓๑ สิงหาคม ๒๕๕๗

### วัตถุประสงค์

๑. เพื่อเป็นการต้อนรับนิสิตใหม่ประจำปีการศึกษา ๒๕๕๗
๒. เพื่อให้นิสิตใหม่ได้ทำกิจกรรมร่วมกับรุ่นพี่และคณาจารย์ในมหาวิทยาลัย
๓. เพื่อให้นิสิตใหม่สร้างความสัมพันธ์ระหว่างรุ่นพี่รุ่นน้องและความรักความสามัคคีซึ่งกันและกัน

### สถานที่จัดกิจกรรมตามโครงการ

มหาวิทยาลัยราชภัฏบ้านสมเด็จเจ้าพระยา

### ระยะเวลาปฏิบัติงาน

วันที่ ๓๑ สิงหาคม พ.ศ.๒๕๕๖

### ผู้เข้าร่วมโครงการ

จำนวนทั้งสิ้น ๕,๒๐๐ คน ประกอบด้วย

|                      |       |       |    |
|----------------------|-------|-------|----|
| อาจารย์              | จำนวน | ๓๐๐   | คน |
| นิสิต                | จำนวน | ๔,๕๐๐ | คน |
| ประชาชนกลุ่มเป้าหมาย | จำนวน | ๑๐๐   | คน |
| คณะกรรมการดำเนินงาน  | จำนวน | ๓๐๐   | คน |

### งบประมาณดำเนินการ

งบประมาณจาก เงินค่ากิจกรรมนิสิต จำนวน ๑๕๙,๑๐๐ บาท (หนึ่งแสนห้าหมื่นเก้าพันหนึ่งร้อยบาทถ้วน)

### ผลที่คาดว่าจะได้รับ

๑. ได้ต้อนรับนิสิตใหม่ ประจำปีการศึกษา ๒๕๕๗
๒. นิสิตใหม่ได้ทำกิจกรรมร่วมกับนิสิตรุ่นพี่และคณาจารย์ในมหาวิทยาลัย
๓. นิสิตมีความสัมพันธ์ที่ดีต่อรุ่นพี่เกิดความรักความสามัคคีในหมู่คณะ

### ผู้รับผิดชอบโครงการ

องค์การบริหารนิสิต มหาวิทยาลัยราชภัฏบ้านสมเด็จเจ้าพระยา

### ภาพรวมผลการดำเนินโครงการ

๑. ปลุกฝังให้รู้จักกรมมหาวิทยาลัย
๒. นิสิตรุ่นพี่รุ่นน้อง และคณาจารย์ได้ทำกิจกรรมร่วมกัน
๓. ทำให้นิสิตเกิดความศรัทธาต่อรุ่นพี่, คณาจารย์ และมหาวิทยาลัยมากขึ้น

### ปัญหาและอุปสรรคในการปฏิบัติงาน (ถ้ามี) พร้อมข้อเสนอแนะ

- ปัญหาและอุปสรรค : การประสานงานระหว่างสาขาวิชา  
: กิจกรรมกลุ่มสัมพันธ์ที่อาจก่อให้เกิดอันตราย
- ข้อเสนอแนะ : ประสานงานอาจารย์ที่ปรึกษาเข้าร่วมตรวจสอบรูปแบบกิจกรรม

## การประเมินผลสรุปผลการวิเคราะห์ข้อมูล โครงการรับขวัญน้องใหม่ ประจำปีการศึกษา ๒๕๕๗

วันที่ ๓๑ สิงหาคม พ.ศ.๒๕๕๗

ณ มหาวิทยาลัยราชภัฏบ้านสมเด็จเจ้าพระยา

จากการดำเนินโครงการ รับขวัญน้องใหม่ ประจำปีการศึกษา ๒๕๕๗ ผู้รับผิดชอบโครงการได้จัดทำแบบสอบถาม เพื่อประเมินผลการจัดกิจกรรม โดยจำแนกคำถามเป็น ๒ ส่วน ประกอบด้วย

ส่วนที่ ๑ ข้อมูลส่วนตัวของผู้ตอบแบบสอบถาม

ส่วนที่ ๒ ความคิดเห็นเกี่ยวกับการจัดโครงการ รับขวัญน้องใหม่ ประจำปีการศึกษา ๒๕๕๗

ประกอบด้วยคำถามจำนวน ๗ ข้อ ใช้ในการประเมินผลแบบมาตราประมาณค่า ๕ ค่า โดยมีการกระจายคะแนนดังนี้

|           |             |         |            |
|-----------|-------------|---------|------------|
| ค่าเฉลี่ย | ๔.๕๑ - ๕.๐๐ | หมายถึง | ดีมาก      |
| ค่าเฉลี่ย | ๓.๕๑ - ๔.๕๐ | หมายถึง | ดี         |
| ค่าเฉลี่ย | ๒.๕๑ - ๓.๕๐ | หมายถึง | ปานกลาง    |
| ค่าเฉลี่ย | ๑.๕๑ - ๒.๕๐ | หมายถึง | น้อย       |
| ค่าเฉลี่ย | ๐.๐๐ - ๑.๕๐ | หมายถึง | น้อยที่สุด |

รายละเอียดในการวิเคราะห์ข้อมูลจะนำเสนอในรูปแบบของตารางตามลำดับ

ส่วนที่ ๑ ข้อมูลส่วนตัวของผู้ตอบแบบสอบถาม

ตารางที่ ๑ เพศของผู้ตอบแบบสอบถาม

| เพศ  | จำนวน | ร้อยละ |
|------|-------|--------|
| ชาย  | ๒๒๘   | ๔๕.๖๐  |
| หญิง | ๒๗๒   | ๕๔.๔๐  |
| รวม  | ๕๐๐   | ๑๐๐    |

ตารางที่ ๒ ชั้นปีของผู้ตอบแบบสอบถาม

| ชั้นปี | จำนวน | ร้อยละ |
|--------|-------|--------|
| ปี ๑   | ๔๒๑   | ๘๔.๒๐  |
| ปี ๒   | ๕๘    | ๑๑.๖๐  |
| ปี ๓   | ๑๒    | ๒.๔๐   |
| ปี ๔   | ๙     | ๑.๘๐   |
| รวม    | ๕๐๐   | ๑๐๐    |

ตารางที่ ๓ หน่วยงานของผู้ตอบแบบสอบถาม

| หน่วยงาน                          | จำนวน | ร้อยละ |
|-----------------------------------|-------|--------|
| คณะกรรมการดำเนินงาน               | ๑๐    | ๒.๐๐   |
| นิสิตคณะครุศาสตร์                 | ๑๗๖   | ๓๕.๒๐  |
| นิสิตคณะวิทยาศาสตร์และเทคโนโลยี   | ๑๐๒   | ๒๐.๔๐  |
| นิสิตคณะวิทยาการจัดการ            | ๙๔    | ๑๘.๘๐  |
| นิสิตคณะมนุษยศาสตร์และสังคมศาสตร์ | ๑๑๘   | ๒๓.๖๐  |
| รวม                               | ๕๐๐   | ๑๐๐    |

ส่วนที่ ๒ ความคิดเห็นเกี่ยวกับการจัดกิจกรรม โครงการ รับขวัญน้องใหม่ ปีการศึกษา ๒๕๕๗

ตารางที่ ๑ ความคิดเห็นด้านความเหมาะสมทั่วไป

| ความเหมาะสมทั่วไป         | ค่าเฉลี่ย (x) | ระดับ     |
|---------------------------|---------------|-----------|
| ๑. สถานที่ในการจัดกิจกรรม | ๔.๑๒          | ดี        |
| ๒. สวัสดิการ อาหารต่างๆ   | ๓.๖๕          | ดี        |
| ๓. ระยะเวลาการจัดกิจกรรม  | ๔.๐๕          | ดี        |
| ๔. ความปลอดภัย            | ๓.๙๔          | ดี        |
| <b>รวม</b>                | <b>๓.๙๔</b>   | <b>ดี</b> |

ตารางที่ ๒ ความคิดเห็นด้านความรู้และประสบการณ์

| ด้านความรู้และประสบการณ์                       | ค่าเฉลี่ย (x) | ระดับ     |
|------------------------------------------------|---------------|-----------|
| ๑. พิธีบายศรีสู่ขวัญ                           | ๔.๓๔          | ดี        |
| ๒. นิสิตใหม่กับนิสิตรุ่นพี่ได้ทำกิจกรรมร่วมกัน | ๔.๑๕          | ดี        |
| ๓. เรียนรู้การใช้ชีวิตในรั้วมหาลัยอย่างสงบสุข  | ๔.๐๕          | ดี        |
| <b>รวม</b>                                     | <b>๔.๑๘</b>   | <b>ดี</b> |



ภาพกิจกรรมโครงการรับขวัญน้องใหม่ ประจำปีการศึกษา ๒๕๕๗





## โครงการอบรมพัฒนาบุคลิกภาพรับฟังบรรยาย จุดหมายที่ “ปลายฝัน”



### หลักการและเหตุผล

การเรียนการใช้ชีวิตในมหาวิทยาลัย นับได้ว่าเป็นเรื่องที่สำคัญเป็นอย่างยิ่งสำหรับนิสิต ที่ต้องจากลาผู้ปกครองจากถิ่นฐานบ้านเกิด เข้ามาเรียกศึกษาและอาศัยในบริเวณโดยรอบมหาวิทยาลัย ตลอดทั้งการได้พบเจอเพื่อนร่วมชั้นรุ่นพี่และผู้คนมากมายหลายรูปแบบ ซึ่งเป็นเรื่องหน้าวิตกังวลสำหรับคณาจารย์และผู้ปกครอง ในเรื่องการใช้ชีวิตของนิสิต การอยู่ร่วมกับผู้อื่นการดำเนินชีวิตและการเรียนในระดับอุดมศึกษา

ด้วยเหตุนี้องค์การบริหารนิสิต มหาวิทยาลัยราชภัฏบ้านสมเด็จเจ้าพระยา จึงได้จัดโครงการ อบรมพัฒนาบุคลิกภาพรับฟังบรรยาย จุดหมายที่ “ปลายฝัน” ขึ้นเพื่อเป็นการแนะแนวแก่นิสิตในการเรียนและใช้ชีวิตของการศึกษาระดับอุดมศึกษา ให้มีความรู้ความเข้าใจ สามารถปรับปรุงตนเอง และปฏิบัติตัวในการอยู่ร่วมกันในสังคมได้ต่อไปในอนาคต

### วัตถุประสงค์

1. เพื่อให้นิสิตมีการเตรียมตัวมีแรงจูงใจในการเรียนการสอนระดับมหาวิทยาลัย
2. เพื่อให้นิสิตมีทักษะการใช้ชีวิตการอยู่ร่วมกันในสังคมและผู้อื่น
3. เพื่อให้นิสิตมีบุคลิกภาพที่ดี มีมุมมองใหม่ๆ

### สถานที่จัดกิจกรรมตามโครงการ

ห้องประชุม อาคาร ๑ ชั้น ๔ มหาวิทยาลัยราชภัฏบ้านสมเด็จเจ้าพระยา

### ระยะเวลาปฏิบัติงาน

วันที่ ๑๔ สิงหาคม พ.ศ. ๒๕๕๗

### ผู้เข้าร่วมโครงการ

จำนวนทั้งสิ้น ๓,๖๕๐ คน ประกอบด้วย

|                     |       |       |    |
|---------------------|-------|-------|----|
| อาจารย์             | จำนวน | ๕๐    | คน |
| นิสิต               | จำนวน | ๓,๕๐๐ | คน |
| คณะกรรมการดำเนินงาน | จำนวน | ๑๐๐   | คน |

### งบประมาณดำเนินการ

งบประมาณจาก เงินค่ากิจกรรมนิสิต จำนวน ๒๔,๗๕๐ บาท (สองหมื่นสี่พันเจ็ดร้อยห้าสิบบาทถ้วน)

### ผลที่คาดว่าจะได้รับ

๑. นิสิตมีการเตรียมตัวเกิดแรงจูงใจในการเรียนระดับมหาวิทยาลัย
๒. นิสิตมีทักษะการใช้ชีวิตในสังคมร่วมกับผู้อื่น
๓. นิสิตมีบุคลิกภาพที่ดี มีคุณธรรม ได้เปิดมุมมองใหม่ๆ

### ผู้รับผิดชอบโครงการ

องค์การบริหารนิสิต มหาวิทยาลัยราชภัฏบ้านสมเด็จเจ้าพระยา

### ภาพรวมผลการดำเนินโครงการ

๑. นิสิตมีการเตรียมตัวเกิดแรงจูงใจในการเรียนระดับมหาวิทยาลัย
๒. นิสิตที่ร่วมโครงการมีบุคลิกภาพที่ดีขึ้น มีคุณธรรมระลึกถึงพระคุณบิดา มารดา

**การประเมินผลสรุปผลการวิเคราะห์ข้อมูล**  
**โครงการโครงการอบรมพัฒนาบุคลากรภาพรับฟังบรรยาย จุดหมายที่ “ปลายฝัน”**  
**วันที่ ๑๔ สิงหาคม พ.ศ. ๒๕๕๗**  
**ณ มหาวิทยาลัยราชภัฏบ้านสมเด็จเจ้าพระยา**

จากการดำเนินโครงการอบรมพัฒนาบุคลากรภาพรับฟังบรรยาย จุดหมายที่ “ปลายฝัน” ผู้รับผิดชอบโครงการได้จัดทำแบบสอบถาม เพื่อประเมินผลการจัดกิจกรรม โดยจำแนกคำถามเป็น ๒ ส่วน ประกอบด้วย

**ส่วนที่ ๑** ข้อมูลส่วนตัวของผู้ตอบแบบสอบถาม

**ส่วนที่ ๒** ความคิดเห็นเกี่ยวกับการจัดโครงการอบรมพัฒนาบุคลากรภาพรับฟังบรรยาย จุดหมายที่ “ปลายฝัน”

ประกอบด้วยคำถามจำนวน ๗ ข้อ ใช้ในการประเมินผลแบบมาตราประมาณค่า ๕ ค่า โดยมีการตีระดับคะแนนดังนี้

|           |             |         |            |
|-----------|-------------|---------|------------|
| ค่าเฉลี่ย | ๔.๕๑ - ๕.๐๐ | หมายถึง | ดีมาก      |
| ค่าเฉลี่ย | ๓.๕๑ - ๔.๕๐ | หมายถึง | ดี         |
| ค่าเฉลี่ย | ๒.๕๑ - ๓.๕๐ | หมายถึง | ปานกลาง    |
| ค่าเฉลี่ย | ๑.๕๑ - ๒.๕๐ | หมายถึง | น้อย       |
| ค่าเฉลี่ย | ๐.๐๐ - ๑.๕๐ | หมายถึง | น้อยที่สุด |

รายละเอียดในการวิเคราะห์ข้อมูลจะนำเสนอในรูปแบบของตารางตามลำดับ

**ส่วนที่ ๑ ข้อมูลส่วนตัวของผู้ตอบแบบสอบถาม**

ตารางที่ ๑ เพศของผู้ตอบแบบสอบถาม

| เพศ        | จำนวน      | ร้อยละ     |
|------------|------------|------------|
| หญิง       | ๒๗๙        | ๕๕.๘๐      |
| ชาย        | ๒๒๑        | ๔๔.๒๐      |
| <b>รวม</b> | <b>๕๐๐</b> | <b>๑๐๐</b> |

ตารางที่ ๒ ชั้นปีของผู้ตอบแบบสอบถาม

| ชั้นปี     | จำนวน      | ร้อยละ     |
|------------|------------|------------|
| ปี ๑       | ๔๘๓        | ๙๖.๖๐      |
| ปี ๒       | ๗          | ๑.๔๐       |
| ปี ๓       | ๖          | ๑.๒๐       |
| ปี ๔       | ๔          | ๐.๘๐       |
| <b>รวม</b> | <b>๕๐๐</b> | <b>๑๐๐</b> |

ตารางที่ ๓ หน่วยงานของผู้ตอบแบบสอบถาม

| หน่วยงาน                          | จำนวน      | ร้อยละ     |
|-----------------------------------|------------|------------|
| คณะกรรมการดำเนินงาน               | ๑๗         | ๓.๔๐       |
| นิสิตคณะครุศาสตร์                 | ๑๗๙        | ๓๕.๘๐      |
| นิสิตคณะวิทยาศาสตร์และเทคโนโลยี   | ๑๐๒        | ๒๐.๔๐      |
| นิสิตคณะวิทยาการจัดการ            | ๙๘         | ๑๙.๖๐      |
| นิสิตคณะมนุษยศาสตร์และสังคมศาสตร์ | ๑๐๔        | ๒๐.๘๐      |
| <b>รวม</b>                        | <b>๕๐๐</b> | <b>๑๐๐</b> |

ส่วนที่ ๒ ความคิดเห็นเกี่ยวกับการจัดกิจกรรม โครงการอบรมพัฒนาบุคลิกภาพรับฟังบรรยาย จุดหมายที่ “ปลายฝัน”

ตารางที่ ๑ ความคิดเห็นด้านความเหมาะสมทั่วไป

| ความเหมาะสมทั่วไป         | ค่าเฉลี่ย (x) | ระดับ |
|---------------------------|---------------|-------|
| ๑. สถานที่ในการจัดกิจกรรม | ๔.๕๑          | ดีมาก |
| ๒. สวัสดิการ อาหารต่างๆ   | ๓.๕๔          | ดี    |
| ๓. ระยะเวลาการจัดกิจกรรม  | ๔.๒๑          | ดี    |
| ๔. สื่อประชาสัมพันธ์      | ๔.๓๑          | ดี    |
| รวม                       | ๔.๑๔          | ดี    |

ตารางที่ ๒ ความคิดเห็นด้านความรู้และประสบการณ์

| ด้านความรู้และประสบการณ์                | ค่าเฉลี่ย (x) | ระดับ |
|-----------------------------------------|---------------|-------|
| ๑. ได้เรียนรู้การคิดดี ทำดี             | ๔.๕๔          | ดีมาก |
| ๒. ตระหนักถึงหน้าที่ของตนเองต่อการเรียน | ๔.๓๘          | ดี    |
| ๓. ระลึกถึงพระคุณบิดา มารดา             | ๔.๘๑          | ดีมาก |
| รวม                                     | ๔.๕๘          | ดีมาก |



## โครงการเลือกตั้งนายกองค์การบริหารนิสิตและนายกสโมสรนิสิต ประจำปีการศึกษา ๒๕๕๘

### หลักการและเหตุผล

ตามธรรมนูญนิสิตนักศึกษา มหาวิทยาลัยราชภัฏบ้านสมเด็จเจ้าพระยา พ.ศ. ๒๕๔๘ ได้กำหนดให้องค์การบริหารนิสิตเป็นหน่วยที่ทำหน้าที่ในการบริหารงานกิจกรรมนิสิตหลัก ซึ่งประกอบไปด้วยองค์การบริหารนิสิต สถานิสิต และสโมสรนิสิต ซึ่งมีหน้าที่ในการบริหารจัดการงานกิจกรรมนิสิตของมหาวิทยาลัย ในแต่ละปีการศึกษานั้น ๆ ให้เป็นไปตามวัตถุประสงค์และนโยบายของมหาวิทยาลัย ซึ่งได้มีการดำเนินการอย่างเป็นรูปแบบมาเป็นเวลานานและในธรรมนูญดังกล่าวยังกำหนดถึงการเลือกตั้งนายกองค์การบริหารนิสิต ประธานสถานิสิต และนายกสโมสรนิสิตทั้ง ๔ คณะ เพื่อให้การดำเนินการเป็นไปตามระเบียบ โดยสำนักกิจการนิสิตนักศึกษา จึงได้ออกประกาศมหาวิทยาลัย กำหนดให้มีการเลือกตั้งนายกองค์การบริหารนิสิต ประธานสถานิสิต และนายกสโมสรนิสิตทั้ง ๔ คณะ ขึ้น โดยให้มีคุณสมบัติและการปฏิบัติตามระเบียบของมหาวิทยาลัย และระเบียบของคณะกรรมการการเลือกตั้งกำหนดขึ้น

ในปีการศึกษา ๒๕๕๘ ที่จะมาถึงนี้ สำนักกิจการนิสิตนักศึกษา ได้ออกประกาศรับสมัครและดำเนินการรับสมัครเป็นที่เรียบร้อยแล้ว และได้กำหนดเลือกตั้งในวันพุธ ที่ ๑ เมษายน ๒๕๕๘ เวลา ๐๘.๐๐ - ๑๕.๐๐ น. เพื่อให้เป็นไปตามธรรมนูญนิสิตนักศึกษา พ.ศ.๒๕๔๘

### วัตถุประสงค์

๑. เพื่อปฏิบัติตามธรรมนูญนิสิตนักศึกษา มหาวิทยาลัยราชภัฏบ้านสมเด็จเจ้าพระยา พ.ศ.๒๕๔๘
๒. เพื่อสรรหาผู้ดำรงตำแหน่งนายกองค์การบริหารนิสิต ประธานสถานิสิต และนายกสโมสรนิสิตทั้ง ๔ คณะ
๓. เพื่อส่งเสริมความเป็นประชาธิปไตยภายในมหาวิทยาลัยฯ

### สถานที่จัดกิจกรรมตามโครงการ

มหาวิทยาลัยราชภัฏบ้านสมเด็จเจ้าพระยา

### ระยะเวลาปฏิบัติงาน

วันที่ ๑ เมษายน พ.ศ. ๒๕๕๘

### ผู้เข้าร่วมโครงการ

จำนวนทั้งสิ้น ๒๐,๑๓๐ คน ประกอบด้วย

|                     |                 |
|---------------------|-----------------|
| อาจารย์             | จำนวน ๓๐ คน     |
| นิสิต               | จำนวน ๒๐,๐๐๐ คน |
| คณะกรรมการดำเนินงาน | จำนวน ๑๐๐ คน    |

### งบประมาณดำเนินการ

งบประมาณจาก เงินค่ากิจกรรมนิสิต จำนวน ๗๓,๖๐๐ บาท ( เจ็ดหมื่นสามพันหกร้อยบาทถ้วน )

### ผลที่คาดว่าจะได้รับ

๑. ปฏิบัติตามธรรมนูญนิสิตนักศึกษา มหาวิทยาลัยราชภัฏบ้านสมเด็จเจ้าพระยา พ.ศ.๒๕๔๘
๒. ได้ผู้ดำรงตำแหน่งนายกองค์การบริหารนิสิต ประธานสถานิสิต และนายกสโมสรนิสิตทั้ง ๔ คณะ
๓. ได้ส่งเสริมความเป็นประชาธิปไตยภายในมหาวิทยาลัยฯ

### ผู้รับผิดชอบโครงการ

องค์การบริหารนิสิต มหาวิทยาลัยราชภัฏบ้านสมเด็จเจ้าพระยา

### ภาพรวมผลการดำเนินโครงการ

๑. ได้ตัวแทนนิสิตผู้ดำรงตำแหน่งนายกองค์การบริหารนิสิต นายกสโมสรนิสิต ประจำปีการศึกษา ๒๕๕๘

**การประเมินผลสรุปผลการวิเคราะห์ข้อมูล**  
**การเลือกตั้งนายกองค์การบริหารนิสิตและนายกสโมสรนิสิต ประจำปีการศึกษา ๒๕๕๘**  
**ระหว่างวันที่ ๑ เมษายน พ.ศ. ๒๕๕๘**  
**มหาวิทยาลัยราชภัฏบ้านสมเด็จเจ้าพระยา**

จากการดำเนินโครงการ การเลือกตั้งนายกองค์การบริหารนิสิตและนายกสโมสรนิสิต ประจำปีการศึกษา ๒๕๕๘ ผู้รับผิดชอบโครงการได้จัดทำแบบสอบถามเพื่อประเมินผลการจัดกิจกรรม โดยจำแนกคำถามเป็น ๒ ส่วน ประกอบด้วย

**ส่วนที่ ๑** ข้อมูลส่วนตัวของผู้ตอบแบบสอบถาม

**ส่วนที่ ๒** ความคิดเห็นเกี่ยวกับการจัดโครงการ การเลือกตั้งนายกองค์การบริหารนิสิตและนายกสโมสรนิสิต ประจำปีการศึกษา ๒๕๕๘

ประกอบด้วยคำถามจำนวน ๗ ข้อ ใช้ในการประเมินผลแบบมาตราประมาณค่า ๕ ค่า โดยมีการกระจายคะแนนดังนี้

|           |             |         |            |
|-----------|-------------|---------|------------|
| ค่าเฉลี่ย | ๔.๕๑ - ๕.๐๐ | หมายถึง | ดีมาก      |
| ค่าเฉลี่ย | ๓.๕๑ - ๔.๕๐ | หมายถึง | ดี         |
| ค่าเฉลี่ย | ๒.๕๑ - ๓.๕๐ | หมายถึง | ปานกลาง    |
| ค่าเฉลี่ย | ๑.๕๑ - ๒.๕๐ | หมายถึง | น้อย       |
| ค่าเฉลี่ย | ๐.๐๐ - ๑.๕๐ | หมายถึง | น้อยที่สุด |

รายละเอียดในการวิเคราะห์ข้อมูลจะนำเสนอในรูปแบบของตารางตามลำดับ

**ส่วนที่ ๑ ข้อมูลส่วนตัวของผู้ตอบแบบสอบถาม**

ตารางที่ ๑ เพศของผู้ตอบแบบสอบถาม

| เพศ        | จำนวน      | ร้อยละ     |
|------------|------------|------------|
| ชาย        | ๑๕๐        | ๓๗.๕๐      |
| หญิง       | ๒๕๐        | ๖๒.๕๐      |
| <b>รวม</b> | <b>๓๐๐</b> | <b>๑๐๐</b> |

ตารางที่ ๒ ชั้นปีของผู้ตอบแบบสอบถาม

| ผู้ตอบแบบสอบถาม | จำนวน      | ร้อยละ     |
|-----------------|------------|------------|
| ปี ๑            | ๑๖๙        | ๕๖.๓๓      |
| ปี ๒            | ๕๘         | ๑๙.๓๓      |
| ปี ๓            | ๓๙         | ๑๓.๐๐      |
| ปี ๔            | ๓๔         | ๑๑.๓๓      |
| <b>รวม</b>      | <b>๓๐๐</b> | <b>๑๐๐</b> |

ตารางที่ ๓ หน่วยงานของผู้ตอบแบบสอบถาม

| หน่วยงาน                          | จำนวน      | ร้อยละ     |
|-----------------------------------|------------|------------|
| คณะกรรมการดำเนินงาน               | ๗          | ๒.๓๓       |
| นิสิตคณะครุศาสตร์                 | ๙๗         | ๓๒.๓๓      |
| นิสิตคณะวิทยาศาสตร์และเทคโนโลยี   | ๘๔         | ๒๘.๐๐      |
| นิสิตคณะวิทยาการจัดการ            | ๕๙         | ๑๙.๖๗      |
| นิสิตคณะมนุษยศาสตร์และสังคมศาสตร์ | ๕๓         | ๑๗.๖๗      |
| <b>รวม</b>                        | <b>๓๐๐</b> | <b>๑๐๐</b> |

ส่วนที่ ๒ ความคิดเห็นเกี่ยวกับการจัดกิจกรรม โครงการ การเลือกตั้งนายกองค์การบริหารนิสิตและนายกสโมสรนิสิต ประจำปีการศึกษา ๒๕๕๘

ตารางที่ ๑ ความคิดเห็นด้านความเหมาะสมทั่วไป

| ความเหมาะสมทั่วไป         | ค่าเฉลี่ย (x) | ระดับ |
|---------------------------|---------------|-------|
| ๑. สถานที่ในการจัดกิจกรรม | ๔.๑๕          | ดี    |
| ๒. สวัสดิการ อาหารต่างๆ   | ๓.๘๔          | ดี    |
| ๓. ระยะเวลาการจัดกิจกรรม  | ๔.๕๑          | ดีมาก |
| ๔. สื่อประชาสัมพันธ์      | ๔.๖๑          | ดีมาก |
| รวม                       | ๔.๒๘          | ดี    |

ตารางที่ ๒ ความคิดเห็นด้านความรู้และประสบการณ์

| ด้านความรู้และประสบการณ์                               | ค่าเฉลี่ย (x) | ระดับ |
|--------------------------------------------------------|---------------|-------|
| ๑. ได้นายกองค์การบริหารนิสิตและนายกสโมสรนิสิตที่ดี     | ๔.๕๔          | ดีมาก |
| ๒. ส่งเสริมการทำกิจกรรมร่วมกัน                         | ๔.๑๒          | ดี    |
| ๓. ส่งเสริมการแสดงออกด้านการแสดงออกความเป็นประชาธิปไตย | ๔.๙๐          | ดีมาก |
| รวม                                                    | ๔.๕๒          | ดีมาก |



ภาพกิจกรรม

การเลือกตั้งนายกองค์การบริหารนิสิตและนายกสโมสรนิสิต ประจำปีการศึกษา ๒๕๕๘





กิจกรรม  
ส่งเสริมศิลปะ  
และวัฒนธรรม



## โครงการราชภัฏสตูล



### หลักการและเหตุผล

มหาวิทยาลัยราชภัฏมิพัฒนามาจาก “โรงเรียนฝึกหัดครู” โดยโรงเรียนฝึกหัดครูแห่งแรกเปิดสอนเมื่อวันที่ ๑๒ ตุลาคม พ.ศ.๒๔๓๕ ซึ่งตั้งขึ้นบริเวณโรงเรียนเด็ก ตำบลสวนมะลิ ถนนบำรุงเมือง จังหวัดพระนคร ปัจจุบันคือ มหาวิทยาลัยราชภัฏพระนคร หลังจากนั้นจึงได้ขยายไปตั้งอยู่ทุกภูมิภาคของประเทศ โรงเรียนฝึกหัดครูได้เปลี่ยนชื่อยกระดับฐานะเป็น “วิทยาลัยครู” และในปี พ.ศ.๒๕๓๕ ได้รับพระราชทานชื่อ จากพระบาทสมเด็จพระเจ้าอยู่หัวฯ เป็น “สถาบันราชภัฏ” และเมื่อวันที่ ๑๔ กุมภาพันธ์ พ.ศ.๒๕๓๕ ได้มีพระราชบัญญัติสถาบันราชภัฏ ยกฐานะวิทยาลัยครู ให้เป็น “สถาบันราชภัฏ” อย่างเป็นทางการนับเป็นสิริมงคลและเป็นเกียรติสูงสุดแก่สถาบันราชภัฏ และต่อมาในวันที่ ๖ มีนาคม พ.ศ.๒๕๓๘ ได้มีพระมหากรุณาธิคุณโปรดเกล้าโปรดกระหม่อมพระราชทานพระบรมราชานุญาต ให้อัญเชิญตราพระราชลัญจกรส่วนพระองค์ เป็นตราประจำมหาวิทยาลัยราชภัฏนับเป็นพระมหากรุณาธิคุณล้นเกล้าล้นกระหม่อมหาที่สุดมิได้ เป็นสิ่งที่นำความภาคภูมิใจสูงสุดมาสู่ชาวมหาวิทยาลัยราชภัฏทั่วประเทศ โดยสถาบันราชภัฏเป็นสถาบันอุดมศึกษาเพื่อการพัฒนาท้องถิ่น มีวัตถุประสงค์ให้การศึกษาระดับปริญญาตรีและวิชาชีพชั้นสูง ทำการวิจัย ให้บริการวิชาการแก่สังคม ปรับปรุงถ่ายทอดและพัฒนาเทคโนโลยี อนุรักษ์ศิลปวัฒนธรรม ผลิตครูและส่งเสริมวิทย์ฐานะครู จากนั้นได้มีการพระราชทานชื่อเป็น “มหาวิทยาลัยราชภัฏ” เมื่อปี พ.ศ. ๒๕๔๕ และในปี พ.ศ. ๒๕๔๗ สถาบันราชภัฏได้เปลี่ยนชื่อเป็น “มหาวิทยาลัยราชภัฏ” อย่างเป็นทางการ ตามพระราชบัญญัติมหาวิทยาลัยราชภัฏ ถึงปัจจุบัน

ซึ่งชาวมหาวิทยาลัยราชภัฏ ในฐานะสถาบันอุดมศึกษาเพื่อการพัฒนาท้องถิ่น สมควรจะได้เกิดพระมหากรุณาธิคุณนี้ไว้เหนือเกล้าและจงรักภักดีด้วยการตั้งปณิธานที่จะประพฤติ และปฏิบัติหน้าที่เจริญรอยตามเบื้องพระยุคลบาท ในการพัฒนาประเทศและบำบัดทุกข์ บำรุงสุขแก่พี่น้อง ประชาชนชาวไทย สืบไปเนื่องในมหามงคลสมัยที่พระบาทสมเด็จพระเจ้าอยู่หัวชาวมหาวิทยาลัยราชภัฏ ล้วนสำนึกในพระมหากรุณาธิคุณล้นเกล้าล้นกระหม่อม จึงได้ร่วมกันจัดพิธีเฉลิมพระเกียรติและถวายอาศิรวาทราชสดุดี ในฐานะพระมหากษัตริธราชเจ้า ผู้เป็น “พระบิดา” และ “ครู” ผู้ยิ่งใหญ่ของแผ่นดิน ดังนั้น วันที่ ๑๔ กุมภาพันธ์ ถือเป็นวันราชภัฏ ซึ่งชาวมหาวิทยาลัยราชภัฏ ถือเป็นการสถาปนามหาวิทยาลัยราชภัฏด้วยเช่นกัน ในการจัดกิจกรรมขึ้นในครั้งนี้เพื่อที่จะแสดงถึงความจงรักภักดีและพระมหากรุณาธิคุณจากพระบาทสมเด็จพระเจ้าอยู่หัวที่ได้พระราชทานนาม ราชภัฏ ขึ้น และเพื่อส่งเสริมให้นิสิตมีความรักความผูกพันในสถาบันที่ตนเองศึกษา

### วัตถุประสงค์

๑. เพื่อร่วมแสดงถึงความจงรักภักดีและนอบน้อมระลึกถึง ผู้พระราชทานนาม “ราชภัฏ”
๒. เพื่อให้นิสิตได้เห็นถึงความสำคัญของสถาบัน
๓. เพื่อให้นิสิตได้ภูมิใจในการเป็นนิสิตนักศึกษาของมหาวิทยาลัยราชภัฏ

### สถานที่จัดกิจกรรมตามโครงการ

มหาวิทยาลัยราชภัฏบ้านสมเด็จเจ้าพระยา

### ระยะเวลาปฏิบัติงาน

วันที่ ๑๓ กุมภาพันธ์ พ.ศ. ๒๕๕๘

### ผู้เข้าร่วมโครงการ

จำนวนทั้งสิ้น ๓,๒๐๐ คน ประกอบด้วย

|                     |       |       |    |
|---------------------|-------|-------|----|
| อาจารย์             | จำนวน | ๑๐๐   | คน |
| นิสิต               | จำนวน | ๓,๐๐๐ | คน |
| คณะกรรมการดำเนินงาน | จำนวน | ๑๐๐   | คน |

### งบประมาณดำเนินการ

งบประมาณจาก เงินค่ากิจกรรมนิสิต จำนวน ๗๐,๔๐๐ บาท (เจ็ดหมื่นสี่ร้อยบาทถ้วน)

### ผลที่คาดว่าจะได้รับ

๑. ร่วมแสดงถึงความจงรักภักดีและน้อมระลึกถึงผู้สถาปนาสถาบันราชภัฏ
๒. ศึกษานิสิตได้เห็นถึงวันสำคัญและความสำคัญของสถาบันการศึกษา
๓. นิสิตได้ภูมิใจในการเป็นนิสิตในสถาบันราชภัฏ

### ผู้รับผิดชอบโครงการ

องค์การบริหารนิสิต มหาวิทยาลัยราชภัฏบ้านสมเด็จเจ้าพระยา

### ปัญหาและอุปสรรคในการปฏิบัติงาน (ถ้ามี) พร้อมข้อเสนอแนะ

ปัญหาและอุปสรรค : นิสิตไม่สามารถเข้าร่วมได้ทั้งหมด เพราะนิสิตติดการเรียนการสอน

ข้อเสนอแนะ : ขอความร่วมมืออาจารย์ผู้สอน ให้ความสำคัญกับงาน



**การประเมินผลสรุปผลการวิเคราะห์ข้อมูลวันราชภัฏสตูลดี**  
**วันที่ ๑๓ กุมภาพันธ์ พ.ศ.๒๕๕๘**  
**มหาวิทยาลัยราชภัฏบ้านสมเด็จเจ้าพระยา**

จากการดำเนินโครงการวันราชภัฏสตูลดี ผู้รับผิดชอบโครงการได้จัดทำแบบสอบถาม เพื่อประเมินผลการจัดกิจกรรม โดยจำแนกคำถามเป็น ๒ ส่วน ประกอบด้วย

**ส่วนที่ ๑** ข้อมูลส่วนตัวของผู้ตอบแบบสอบถาม

**ส่วนที่ ๒** ความคิดเห็นเกี่ยวกับการจัดโครงการวันราชภัฏสตูลดี

ประกอบด้วยคำถามจำนวน ๗ ข้อ ใช้ในการประเมินผลแบบมาตราประมาณค่า ๕ ค่า โดยมีการตีระดับคะแนนดังนี้

|           |             |         |            |
|-----------|-------------|---------|------------|
| ค่าเฉลี่ย | ๔.๕๑ - ๕.๐๐ | หมายถึง | ดีมาก      |
| ค่าเฉลี่ย | ๓.๕๑ - ๔.๕๐ | หมายถึง | ดี         |
| ค่าเฉลี่ย | ๒.๕๑ - ๓.๕๐ | หมายถึง | ปานกลาง    |
| ค่าเฉลี่ย | ๑.๕๑ - ๒.๕๐ | หมายถึง | น้อย       |
| ค่าเฉลี่ย | ๐.๐๐ - ๑.๕๐ | หมายถึง | น้อยที่สุด |

รายละเอียดในการวิเคราะห์ข้อมูลจะนำเสนอในรูปแบบของตารางตามลำดับ

**ส่วนที่ ๑** ข้อมูลส่วนตัวของผู้ตอบแบบสอบถาม

ตารางที่ ๑ เพศของผู้ตอบแบบสอบถาม

| เพศ        | จำนวน      | ร้อยละ     |
|------------|------------|------------|
| ชาย        | ๑๒๘        | ๖๔.๐๐      |
| หญิง       | ๗๒         | ๓๖.๐๐      |
| <b>รวม</b> | <b>๒๐๐</b> | <b>๑๐๐</b> |

ตารางที่ ๒ ชั้นปีของผู้ตอบแบบสอบถาม

| ชั้นปี     | จำนวน      | ร้อยละ     |
|------------|------------|------------|
| ปีที่ ๑    | ๑๘๑        | ๙๐.๕๐      |
| ปีที่ ๒    | ๑๒         | ๖.๐๐       |
| ปีที่ ๓    | ๓          | ๑.๕๐       |
| ปีที่ ๔    | ๔          | ๒.๐๐       |
| <b>รวม</b> | <b>๒๐๐</b> | <b>๑๐๐</b> |

ตารางที่ ๓ หน่วยงานของผู้ตอบแบบสอบถาม

| หน่วยงาน                          | จำนวน      | ร้อยละ     |
|-----------------------------------|------------|------------|
| องค์การบริหารนิสิต                | ๔          | ๒.๐๐       |
| สภานิสิต                          | ๓          | ๑.๕๐       |
| นิสิตคณะครุศาสตร์                 | ๘๔         | ๔๒.๐๐      |
| นิสิตคณะวิทยาศาสตร์และเทคโนโลยี   | ๓๑         | ๑๕.๕๐      |
| นิสิตคณะวิทยาการจัดการ            | ๕๓         | ๒๖.๕๐      |
| นิสิตคณะมนุษยศาสตร์และสังคมศาสตร์ | ๒๕         | ๑๒.๕๐      |
| <b>รวม</b>                        | <b>๒๐๐</b> | <b>๑๐๐</b> |

## ส่วนที่ ๒ ความคิดเห็นเกี่ยวกับการจัดกิจกรรม โครงการวันราชภัฏสุดดี

ตารางที่ ๑ ความคิดเห็นด้านความเหมาะสมทั่วไป

| ความเหมาะสมทั่วไป         | ค่าเฉลี่ย (x) | ระดับ |
|---------------------------|---------------|-------|
| ๑. สถานที่ในการจัดกิจกรรม | ๔.๒๘          | ดี    |
| ๒. สวัสดิการ อาหารต่างๆ   | ๓.๗๖          | ดี    |
| ๓. ระยะเวลาการจัดกิจกรรม  | ๔.๑๒          | ดี    |
| ๔. สื่อประชาสัมพันธ์      | ๔.๒๕          | ดี    |
| รวม                       | ๔.๑๐          | ดี    |

ตารางที่ ๒ ความคิดเห็นด้านความรู้และประสบการณ์

| ด้านความรู้และประสบการณ์                                     | ค่าเฉลี่ย (x) | ระดับ |
|--------------------------------------------------------------|---------------|-------|
| ๑. รู้ถึงความเป็นมาของมหาวิทยาลัยราชภัฏ                      | ๔.๔๑          | ดี    |
| ๒. รู้ถึงพระราชกรณียกิจของพระมหากษัตริย์ต่อมหาวิทยาลัยราชภัฏ | ๔.๒๓          | ดี    |
| ๓. มีทัศนคติที่ดีต่อมหาวิทยาลัย                              | ๔.๕๒          | ดีมาก |
| รวม                                                          | ๔.๓๙          | ดี    |



## โครงการแห่เทียนจำนำพรรษา



### หลักการและเหตุผล

พิธีแห่เทียนจำนำพรรษา เป็นประเพณีทางศาสนาพุทธ ซึ่งเป็นศาสนาที่ประชาชนชาวไทยนับถือเป็นส่วนใหญ่สืบทอดมา ทั้งนี้เพื่อเป็นการสืบทอดประเพณีอันดีงามดังกล่าว องค์การบริหารนิสิต จึงได้จัดกิจกรรมหล่อเทียนจำนำพรรษาและแห่เทียนจำนำพรรษา ไปถวายยังวัดต่าง ๆ โดยรอบมหาวิทยาลัยราชภัฏบ้านสมเด็จเจ้าพระยา โดยมีสโมสรนิสิตทั้ง ๔ คณะ คณาจารย์ เจ้าหน้าที่ และนิสิต เป็นผู้นำต้นเทียนไปถวาย

### วัตถุประสงค์

1. เพื่อสืบสานประเพณีและวัฒนธรรมทางพุทธศาสนาที่สำคัญ
2. เพื่อให้นิสิตได้ทำกิจกรรมร่วมกับสถานที่ประกอบพิธีกรรมทางศาสนา
3. เพื่อทำบุญบำรุงรักษาวัตถุทางศาสนา

### สถานที่จัดกิจกรรมตามโครงการ

มหาวิทยาลัยราชภัฏบ้านสมเด็จเจ้าพระยา , วัดประดิษฐ์รัษฎาราม(วัดมอญ) , วัดพิชัยญาติการาม , วัดบางไส้ไก่ , วัดประยูรวงศาวาส

### ระยะเวลาปฏิบัติงาน

วันที่ ๖ กรกฎาคม พ.ศ. ๒๕๕๗

### ผู้เข้าร่วมโครงการ

จำนวนทั้งสิ้น ๒,๐๐๐ คน ประกอบด้วย

|                     |       |       |    |
|---------------------|-------|-------|----|
| อาจารย์             | จำนวน | ๓๐๐   | คน |
| นิสิต               | จำนวน | ๑,๖๐๐ | คน |
| คณะกรรมการดำเนินงาน | จำนวน | ๑๐๐   | คน |

### งบประมาณดำเนินการ

งบประมาณจาก เงินค่ากิจกรรมนิสิต จำนวน ๕๖,๔๐๐ บาท (ห้าหมื่นหกพันสี่ร้อยบาทถ้วน )

### ผลที่คาดว่าจะได้รับ

๑. ได้สืบสานพระเพณีและวัฒนธรรมทางพุทธศาสนาที่สำคัญ
๒. นิสิตได้ทำกิจกรรมร่วมกับสถานที่ประกอบพิธีกรรมทางศาสนา
๓. ได้ร่วมทำบุญบำรุงรักษาวัตถุทางศาสนา

### ผู้รับผิดชอบโครงการ

องค์การบริหารนิสิต มหาวิทยาลัยราชภัฏบ้านสมเด็จเจ้าพระยา

### ภาพรวมผลการดำเนินโครงการ

๑. มหาวิทยาลัยได้ปลูกฝังกิจกรรมที่เกี่ยวกับศาสนาให้กับนิสิต
๒. มหาวิทยาลัยได้จัดกิจกรรมด้านศาสนาร่วมกับชุมชน

**การประเมินผลสรุปผลการวิเคราะห์ข้อมูล โครงการแห่เทียนจำนำพรรษา**  
**ระหว่างวันที่ ๖ กรกฎาคม พ.ศ. ๒๕๕๗**  
**ณ มหาวิทยาลัยราชภัฏบ้านสมเด็จเจ้าพระยา , วัดประดิษฐ์ธรราม(วัดมอญ) , วัดพิชัยญาติการาม ,**  
**วัดบางไส้ไก่ , วัดประยูรวงศาวาส**

จากการดำเนินโครงการแห่เทียนจำนำพรรษา ผู้รับผิดชอบโครงการได้จัดทำแบบสอบถาม เพื่อประเมินผลการจัดกิจกรรม โดยจำแนกคำถามเป็น ๒ ส่วน ประกอบด้วย

**ส่วนที่ ๑** ข้อมูลส่วนตัวของผู้ตอบแบบสอบถาม

**ส่วนที่ ๒** ความคิดเห็นเกี่ยวกับการจัดโครงการแห่เทียนจำนำพรรษา

ประกอบด้วยคำถามจำนวน ๘ ข้อ ใช้ในการประเมินผลแบบมาตราประมาณค่า ๕ ค่า โดยมีการตีระดับคะแนนดังนี้

|           |             |         |            |
|-----------|-------------|---------|------------|
| ค่าเฉลี่ย | ๔.๕๑ - ๕.๐๐ | หมายถึง | ดีมาก      |
| ค่าเฉลี่ย | ๓.๕๑ - ๔.๕๐ | หมายถึง | ดี         |
| ค่าเฉลี่ย | ๒.๕๑ - ๓.๕๐ | หมายถึง | ปานกลาง    |
| ค่าเฉลี่ย | ๑.๕๑ - ๒.๕๐ | หมายถึง | น้อย       |
| ค่าเฉลี่ย | ๐.๐๐ - ๑.๕๐ | หมายถึง | น้อยที่สุด |

รายละเอียดในการวิเคราะห์ข้อมูลจะนำเสนอในรูปแบบของตารางตามลำดับ

**ส่วนที่ ๑** ข้อมูลส่วนตัวของผู้ตอบแบบสอบถาม

ตารางที่ ๑ เพศของผู้ตอบแบบสอบถาม

| เพศ        | จำนวน      | ร้อยละ     |
|------------|------------|------------|
| ชาย        | ๘๔         | ๔๒.๐๐      |
| หญิง       | ๑๑๖        | ๕๘.๐๐      |
| <b>รวม</b> | <b>๒๐๐</b> | <b>๑๐๐</b> |

ตารางที่ ๒ ชั้นปีของผู้ตอบแบบสอบถาม

| ผู้ตอบแบบสอบถาม | จำนวน      | ร้อยละ     |
|-----------------|------------|------------|
| ปีที่ ๑         | ๑๗๘        | ๘๙.๐๐      |
| ปีที่ ๒         | ๑๒         | ๖          |
| ปีที่ ๓         | ๖          | ๓          |
| ปีที่ ๔         | ๔          | ๒          |
| <b>รวม</b>      | <b>๒๐๐</b> | <b>๑๐๐</b> |

ตารางที่ ๓ หน่วยงานของผู้ตอบแบบสอบถาม

| หน่วยงาน                          | จำนวน      | ร้อยละ     |
|-----------------------------------|------------|------------|
| นิสิตคณะครุศาสตร์                 | ๗๖         | ๓๘.๐๐      |
| นิสิตคณะวิทยาศาสตร์และเทคโนโลยี   | ๓๕         | ๑๗.๕๐      |
| นิสิตคณะวิทยาการจัดการ            | ๔๑         | ๒๐.๕๐      |
| นิสิตคณะมนุษยศาสตร์และสังคมศาสตร์ | ๔๘         | ๒๔.๐๐      |
| <b>รวม</b>                        | <b>๒๐๐</b> | <b>๑๐๐</b> |

ส่วนที่ ๒ ความคิดเห็นเกี่ยวกับการจัดกิจกรรม โครงการ แทนเทียนจันทราพรษา

ตารางที่ ๑ ความคิดเห็นด้านความเหมาะสมทั่วไป

| ความเหมาะสมทั่วไป         | ค่าเฉลี่ย (x) | ระดับ |
|---------------------------|---------------|-------|
| ๑. สถานที่ในการจัดกิจกรรม | ๔.๑๒          | ดี    |
| ๒. สวัสดิการ อาหารต่างๆ   | ๓.๘๔          | ดี    |
| ๓. ระยะเวลาการจัดกิจกรรม  | ๔.๒๕          | ดี    |
| ๔. สื่อประชาสัมพันธ์      | ๓.๗๕          | ดี    |
| รวม                       | ๓.๙๙          | ดี    |

ตารางที่ ๒ ความคิดเห็นด้านความรู้และประสบการณ์

| ด้านความรู้และประสบการณ์                                        | ค่าเฉลี่ย (x) | ระดับ |
|-----------------------------------------------------------------|---------------|-------|
| ๑. มีโอกาสทำกิจกรรมที่ตนเองถนัด                                 | ๓.๙๔          | ดี    |
| ๒. นิสิตใช้เวลาว่างให้เกิดประโยชน์                              | ๔.๒๑          | ดี    |
| ๓. ทำกิจกรรมร่วมกันของนิสิตที่มีประโยชน์ต่อมหาวิทยาลัย และสังคม | ๔.๔๘          | ดี    |
| ๔. เป็นการเรียนรู้นอกชั้นเรียน                                  | ๔.๕๕          | ดีมาก |
| รวม                                                             | ๔.๓๐          | ดี    |



## โครงการประกวดพูดกิจกรรม ประจำปีการศึกษา ๒๕๕๗

~~~~~

### หลักการและเหตุผล

มหาวิทยาลัย เป็นสถานศึกษา ในระดับอุดมศึกษา ซึ่งมุ่งพัฒนามนุษย์ ให้มีความรู้ทางด้านวิชาการ ความสามารถ ด้านวิชาชีพ และการใช้ชีวิตในวัยที่กำลังจะออกสู่สังคมแห่งการแข่งขัน การทำงาน ทำให้เกิดการพัฒนาด้านต่าง ๆ เพื่อบริการ ให้แก่ผู้ที่มีสนใจในการศึกษา ซึ่งกิจกรรม เป็นส่วนหนึ่งที่มีความสำคัญอย่างมาก ที่จะเป็นการพัฒนาให้นิสิต เป็นบัณฑิตที่ สมบูรณ์แบบได้ องค์การบริหารนิสิต มหาวิทยาลัยราชภัฏบ้านสมเด็จเจ้าพระยา จึงเห็นความสำคัญของการจัดกิจกรรมต่าง ๆ ให้มีคุณภาพ โดยการสร้างนิสิตต้นแบบในการทำกิจกรรม ค้นหานิสิตที่มีความกล้าแสดงออก มีความสามารถ มีความคิด สร้างสรรค์ เพื่อเป็นตัวอย่งให้กับเพื่อนนิสิตในการทำกิจกรรมต่อไป

จึงได้จัดทำโครงการประกวดพูดกิจกรรม ประจำปีการศึกษา ๒๕๕๗ ขึ้น เพื่อค้นหานิสิตที่มีความสามารถในการทำ กิจกรรม เป็นผู้นำนิสิต มีบุคลิกภาพที่โดดเด่น เพื่อให้เป็นต้นแบบที่ดี ให้กับนิสิตของมหาวิทยาลัยราชภัฏบ้านสมเด็จเจ้าพระยา

### วัตถุประสงค์

๑. เพื่อค้นหานิสิตที่มีความสามารถ มีความเป็นผู้นำ ความกล้าแสดงออก
๒. เพื่อสร้างนิสิตตัวอย่าง ในการทำกิจกรรม และบุคลิกภาพ
๓. เพื่อส่งเสริมให้นิสิตเห็นความสำคัญของการทำกิจกรรมในมหาวิทยาลัย

### สถานที่จัดกิจกรรมตามโครงการ

ห้องประชุมชั้น ๔ อาคาร ๑ มหาวิทยาลัยราชภัฏบ้านสมเด็จเจ้าพระยา

### ระยะเวลาปฏิบัติงาน

ระหว่างวันที่ ๑๙ กันยายน - ๓ ตุลาคม พ.ศ. ๒๕๕๗

### ผู้เข้าร่วมโครงการ

จำนวนทั้งสิ้น ๕,๑๖๐ คน ประกอบด้วย

|                        |       |       |    |
|------------------------|-------|-------|----|
| อาจารย์                | จำนวน | ๑๐    | คน |
| นิสิตผู้เข้าร่วมประกวด | จำนวน | ๕,๐๐๐ | คน |
| คณะกรรมการดำเนินงาน    | จำนวน | ๑๕๐   | คน |

### งบประมาณดำเนินการ

งบประมาณจาก เงินค่ากิจกรรมนิสิต จำนวน ๑๖๓,๙๔๕ บาท ( หนึ่งแสนหกหมื่นสามพันเก้าร้อยสี่สิบห้าบาทถ้วน )

### ผลที่คาดว่าจะได้รับ

๑. มีตัวแทนนิสิตที่มีความสามารถ มีความเป็นผู้นำ ความกล้าแสดงออก
๒. มีนิสิตตัวอย่าง ในการทำกิจกรรม และบุคลิกภาพ
๓. นิสิตเห็นความสำคัญของการทำกิจกรรมในมหาวิทยาลัย

### ผู้รับผิดชอบโครงการ

องค์การบริหารนิสิต มหาวิทยาลัยราชภัฏบ้านสมเด็จเจ้าพระยา

### ภาพรวมผลการดำเนินโครงการ

๑. นิสิตได้แสดงความสามารถอย่างสร้างสรรค์
๒. ส่งเสริมให้นิสิตทำกิจกรรมอย่างสร้างสรรค์
๓. มหาวิทยาลัยส่งเสริมความสามารถพิเศษเฉพาะบุคคลของนิสิต
๔. มหาวิทยาลัยได้ส่งเสริมให้นิสิตได้มีความสามารถเพื่อสร้างผลงานและเกียรติยศให้แก่ตนเองและมหาวิทยาลัย



การประเมินผลสรุปผลการวิเคราะห์ข้อมูลโครงการประกวดทูตกิจกรรม ประจำปีการศึกษา ๒๕๕๗

ระหว่างวันที่ ๑๙ กันยายน - ๓ ตุลาคม พ.ศ. ๒๕๕๗

ห้องประชุมสำนักศิลปะและวัฒนธรรม มหาวิทยาลัยราชภัฏบ้านสมเด็จเจ้าพระยา

จากการดำเนินโครงการ ประกวดทูตกิจกรรม ประจำปีการศึกษา ๒๕๕๗ ผู้รับผิดชอบโครงการได้จัดทำแบบสอบถาม เพื่อประเมินผลการจัดกิจกรรม โดยจำแนกคำถามเป็น ๒ ส่วน ประกอบด้วย

ส่วนที่ ๑ ข้อมูลส่วนตัวของผู้ตอบแบบสอบถาม

ส่วนที่ ๒ ความคิดเห็นเกี่ยวกับการจัดโครงการ ประกวดทูตกิจกรรม ประจำปีการศึกษา ๒๕๕๗

ประกอบด้วยคำถามจำนวน ๘ ข้อ ใช้ในการประเมินผลแบบมาตราประมาณค่า ๕ ค่า โดยมีการตีระดับคะแนนดังนี้

|           |             |         |            |
|-----------|-------------|---------|------------|
| ค่าเฉลี่ย | ๔.๕๑ - ๕.๐๐ | หมายถึง | ดีมาก      |
| ค่าเฉลี่ย | ๓.๕๑ - ๔.๕๐ | หมายถึง | ดี         |
| ค่าเฉลี่ย | ๒.๕๑ - ๓.๕๐ | หมายถึง | ปานกลาง    |
| ค่าเฉลี่ย | ๑.๕๑ - ๒.๕๐ | หมายถึง | น้อย       |
| ค่าเฉลี่ย | ๐.๐๐ - ๑.๕๐ | หมายถึง | น้อยที่สุด |

รายละเอียดในการวิเคราะห์ข้อมูลจะนำเสนอในรูปแบบของตารางตามลำดับ

ส่วนที่ ๑ ข้อมูลส่วนตัวของผู้ตอบแบบสอบถาม

ตารางที่ ๑ เพศของผู้ตอบแบบสอบถาม

| เพศ  | จำนวน | ร้อยละ |
|------|-------|--------|
| ชาย  | ๗๓    | ๓๖.๕๐  |
| หญิง | ๑๒๗   | ๖๓.๕๐  |
| รวม  | ๒๐๐   | ๑๐๐    |

ตารางที่ ๒ ชั้นปีของผู้ตอบแบบสอบถาม

| ผู้ตอบแบบสอบถาม | จำนวน | ร้อยละ |
|-----------------|-------|--------|
| ปี ๑            | ๘๗    | ๔๓.๕๐  |
| ปี ๒            | ๔๖    | ๒๓.๐๐  |
| ปี ๓            | ๓๙    | ๑๙.๕๐  |
| ปี ๔            | ๒๘    | ๑๔.๐๐  |
| รวม             | ๒๐๐   | ๑๐๐    |

ตารางที่ ๓ หน่วยงานของผู้ตอบแบบสอบถาม

| หน่วยงาน                          | จำนวน | ร้อยละ |
|-----------------------------------|-------|--------|
| นิสิตคณะครุศาสตร์                 | ๖๘    | ๓๔.๐๐  |
| นิสิตคณะวิทยาศาสตร์และเทคโนโลยี   | ๓๙    | ๑๙.๕๐  |
| นิสิตคณะวิทยาการจัดการ            | ๕๒    | ๒๖.๐๐  |
| นิสิตคณะมนุษยศาสตร์และสังคมศาสตร์ | ๔๑    | ๒๐.๕๐  |
| รวม                               | ๒๐๐   | ๑๐๐    |

## ส่วนที่ ๒ ความคิดเห็นเกี่ยวกับการจัดกิจกรรม โครงการ ประกวดพูดกิจกรรม ประจำปีการศึกษา ๒๕๕๗

ตารางที่ ๑ ความคิดเห็นด้านความเหมาะสมทั่วไป

| ความเหมาะสมทั่วไป         | ค่าเฉลี่ย (x) | ระดับ |
|---------------------------|---------------|-------|
| ๑. สถานที่ในการจัดกิจกรรม | ๔.๒๙          | ดี    |
| ๒. สวัสดิการ อาหารต่างๆ   | ๓.๗๕          | ดี    |
| ๓. ระยะเวลาการจัดกิจกรรม  | ๔.๑๑          | ดี    |
| ๔. สื่อประชาสัมพันธ์      | ๔.๓๔          | ดี    |
| รวม                       | ๔.๑๒          | ดี    |

ตารางที่ ๒ ความคิดเห็นด้านความรู้และประสบการณ์

| ด้านความรู้และประสบการณ์                    | ค่าเฉลี่ย (x) | ระดับ |
|---|---------------|-------|
| ๑. ได้แสดงความสามารถอย่างสร้างสรรค์         | ๔.๔๒          | ดี    |
| ๒. ส่งเสริมให้นิสิตทำกิจกรรมอย่างสร้างสรรค์ | ๔.๑๑          | ดี    |
| ๓. แสดงความคิดเห็น กล้าคิด กล้าทำ           | ๔.๓๔          | ดี    |
| ๔. ชูตกิจกรรมมีบุคคลิกที่เหมาะสม            | ๔.๕๓          | ดีมาก |
| รวม   | ๔.๓๕          | ดี    |



ภาพกิจกรรม

โครงการประกวดทูตกิจกรรม ประจำปีการศึกษา ๒๕๕๗





ภาพบรรยากาศ

โครงการร่วมลงนามถวายพระพร พระบาทสมเด็จพระเจ้าอยู่หัวฯ

วันที่ ๙ ตุลาคม ๒๕๕๗

ณ ศาลาศิริราช ๑๐๐ ปี โรงพยาบาลศิริราช

~~~~~



## โครงการสวดดีพระเกียรติฯ วันปิยมหาราช

### หลักการและเหตุผล

ในวันที่ ๒๓ ตุลาคม ของทุกปี หน่วยงานต่างๆ ทั้งราชการและภาคเอกชน นักเรียน นิสิตนักศึกษา รวมทั้งประชาชน จะร่วมวางพวงมาลาดอกไม้สักการะ และถวายบังคม ณ พระบรมรูปทรงม้า เพื่อเป็นการรำลึกพระมหากรุณาธิคุณของ พระบาทสมเด็จพระจุลจอมเกล้าเจ้าอยู่หัว ผู้ทรงคุณแก่ประเทศไทย

ซึ่งมหาวิทยาลัยราชภัฏบ้านสมเด็จเจ้าพระยา ซึ่งเป็นส่วนหนึ่งที่ได้ก่อกำเนิดจากช่วงรัชกาลที่ ๕ และเพื่อเป็นการ สอนองพระมหากรุณาธิคุณ ที่ทรงมีต่อพสกนิกรชาวไทย อย่างสูงสุด จึงได้จัดกิจกรรมสวดดีพระเกียรติ ขบวนพวงมาลา และนิสิต ร่วมถวายบังคม ในวันรำลึกวันปิยมหาราช ในวันที่ ๒๓ ตุลาคม ๒๕๕๗

### วัตถุประสงค์

- เพื่อสวดดีพระเกียรติฯ แต่องค์ “พระปิยมหาราช” ผู้ทรงมีพระกรุณาธิคุณแก่ปวงชนชาวไทย
- เพื่อแสดงความจงรักภักดีต่อสถาบันพระมหากษัตริย์
- เพื่อน้อมรำลึกถึงการเปลี่ยนแปลงประเทศไทย ในยุครัชกาลที่ ๕

### สถานที่จัดกิจกรรมตามโครงการ

ลานพระบรมรูปทรงม้า เขตดุสิต กรุงเทพมหานคร

### ระยะเวลาปฏิบัติงาน

วันที่ ๒๓ ตุลาคม พ.ศ. ๒๕๕๗

### ผู้เข้าร่วมโครงการ

จำนวนทั้งสิ้น ๑,๑๑๐ คน ประกอบด้วย

|                     |       |       |    |
|---------------------|-------|-------|----|
| อาจารย์             | จำนวน | ๑๐    | คน |
| นิสิต               | จำนวน | ๑,๐๐๐ | คน |
| คณะกรรมการดำเนินงาน | จำนวน | ๑๐๐   | คน |

### งบประมาณดำเนินการ

งบประมาณจาก เงินค่ากิจกรรมนิสิต จำนวน ๖๑,๖๐๐ บาท ( หกหมื่นหนึ่งพันหกร้อยบาทถ้วน )

### ผลที่คาดว่าจะได้รับ

- เพื่อสวดดีพระเกียรติฯ แต่องค์ “พระปิยมหาราช” ผู้ทรงมีพระกรุณาธิคุณแก่ปวงชนชาวไทย
- เพื่อแสดงความจงรักภักดีต่อสถาบันพระมหากษัตริย์
- เพื่อน้อมรำลึกถึงการเปลี่ยนแปลง ประเทศไทย ในยุครัชกาลที่ ๕

### ผู้รับผิดชอบโครงการ

องค์การบริหารนิสิต มหาวิทยาลัยราชภัฏบ้านสมเด็จเจ้าพระยา

### ภาพรวมผลการดำเนินโครงการ

- นิสิต นักศึกษา ตัวแทนมหาวิทยาลัย ได้ร่วมสวดดีพระเกียรติฯ แต่องค์ “พระปิยมหาราช”
- มหาวิทยาลัยได้ส่งเสริมความจงรักภักดีต่อสถาบันพระมหากษัตริย์

## การประเมินผลสรุปผลการวิเคราะห์ข้อมูล โครงการสตุติพระเกียรติฯ วันปิยมหาราช

วันที่ ๒๓ ตุลาคม พ.ศ. ๒๕๕๗

### ณ ลานพระบรมรูปทรงม้า เขตดุสิต กรุงเทพมหานคร

จากการดำเนินโครงการ สตุติพระเกียรติฯ วันปิยมหาราช ผู้รับผิดชอบโครงการได้จัดทำแบบสอบถาม เพื่อประเมินผล การจัดกิจกรรม โดยจำแนกคำถามเป็น ๒ ส่วน ประกอบด้วย

ส่วนที่ ๑ ข้อมูลส่วนตัวของผู้ตอบแบบสอบถาม

ส่วนที่ ๒ ความคิดเห็นเกี่ยวกับการจัดโครงการ สตุติพระเกียรติฯ วันปิยมหาราช

ประกอบด้วยคำถามจำนวน ๗ ข้อ ใช้ในการประเมินผลแบบมาตราประมาณค่า ๕ ค่า โดยมีการตีระดับคะแนนดังนี้

|           |             |         |            |
|-----------|-------------|---------|------------|
| ค่าเฉลี่ย | ๔.๕๑ - ๕.๐๐ | หมายถึง | ดีมาก      |
| ค่าเฉลี่ย | ๓.๕๑ - ๔.๕๐ | หมายถึง | ดี         |
| ค่าเฉลี่ย | ๒.๕๑ - ๓.๕๐ | หมายถึง | ปานกลาง    |
| ค่าเฉลี่ย | ๑.๕๑ - ๒.๕๐ | หมายถึง | น้อย       |
| ค่าเฉลี่ย | ๐.๐๐ - ๑.๕๐ | หมายถึง | น้อยที่สุด |

รายละเอียดในการวิเคราะห์ข้อมูลจะนำเสนอในรูปแบบของตารางตามลำดับ

ส่วนที่ ๑ ข้อมูลส่วนตัวของผู้ตอบแบบสอบถาม

ตารางที่ ๑ เพศของผู้ตอบแบบสอบถาม

| เพศ        | จำนวน      | ร้อยละ     |
|------------|------------|------------|
| ชาย        | ๔๒         | ๔๒.๐๐      |
| หญิง       | ๕๘         | ๕๘.๐๐      |
| <b>รวม</b> | <b>๑๐๐</b> | <b>๑๐๐</b> |

ตารางที่ ๒ ชั้นปีของผู้ตอบแบบสอบถาม

| ชั้นปี     | จำนวน      | ร้อยละ     |
|------------|------------|------------|
| ปีที่ ๑    | ๔๑         | ๔๑.๐๐      |
| ปีที่ ๒    | ๓๓         | ๓๓.๐๐      |
| ปีที่ ๓    | ๑๒         | ๑๒.๐๐      |
| ปีที่ ๔    | ๑๔         | ๑๔.๐๐      |
| <b>รวม</b> | <b>๑๐๐</b> | <b>๑๐๐</b> |

ตารางที่ ๓ หน่วยงานของผู้ตอบแบบสอบถาม

| หน่วยงาน                          | จำนวน      | ร้อยละ     |
|-----------------------------------|------------|------------|
| คณะกรรมการดำเนินงาน               | ๓๑         | ๓๑.๐๐      |
| นิสิตคณะครุศาสตร์                 | ๒๗         | ๒๗.๐๐      |
| นิสิตคณะวิทยาศาสตร์และเทคโนโลยี   | ๑๔         | ๑๔.๐๐      |
| นิสิตคณะวิทยาการจัดการ            | ๙          | ๙.๐๐       |
| นิสิตคณะมนุษยศาสตร์และสังคมศาสตร์ | ๑๙         | ๑๙.๐๐      |
| <b>รวม</b>                        | <b>๑๐๐</b> | <b>๑๐๐</b> |

## ส่วนที่ ๒ ความคิดเห็นเกี่ยวกับการจัดกิจกรรม โครงการสดุดีพระเกียรติฯ วันปิยมหาราช

## ตารางที่ ๑ ความคิดเห็นด้านความเหมาะสมทั่วไป

| ความเหมาะสมทั่วไป         | ค่าเฉลี่ย (x) | ระดับ |
|---------------------------|---------------|-------|
| ๑. สถานที่ในการจัดกิจกรรม | ๔.๑๒          | ดี    |
| ๒. สวัสดิการ อาหารต่างๆ   | ๓.๙๑          | ดี    |
| ๓. ระยะเวลาการจัดกิจกรรม  | ๔.๔๕          | ดี    |
| ๔. สื่อประชาสัมพันธ์      | ๓.๘๕          | ดี    |
| รวม                       | ๔.๐๘          | ดี    |

## ตารางที่ ๒ ความคิดเห็นด้านความรู้และประสบการณ์

| ด้านความรู้และประสบการณ์                        | ค่าเฉลี่ย (x) | ระดับ |
|-------------------------------------------------|---------------|-------|
| ๑. การแสดงออกถึงความจงรักภักดีต่อพระมหากษัตริย์ | ๔.๔๑          | ดี    |
| ๒. นิสิตได้ทราบถึงพระราชประวัติ                 | ๔.๒๓          | ดี    |
| ๓. นิสิตได้ทราบถึงพระราชกรณียกิจ                | ๔.๑๒          | ดีมาก |
| รวม                                             | ๔.๓๙          | ดี    |





## โครงการร่วมส่งเสริมศิลปวัฒนธรรมประเพณีลอยกระทง



### หลักการและเหตุผล

วันลอยกระทงถือว่าเป็นวันสำคัญอีกวันหนึ่งของชาวไทยทุกคน วันลอยกระทง ตรงกับวันขึ้น ๑๕ ค่ำ เดือน ๑๒ อยู่ในราวเดือนพฤศจิกายน ประเพณีลอยกระทง นี้กำหนดขึ้นเพื่อเป็นการสะเดาะเคราะห์ และขอขมาต่อพระแม่คงคา บางหลักฐานเชื่อว่าเป็นการบูชารอยพระพุทธรูปที่ริมฝั่งแม่น้ำนัมมทานที และบางหลักฐานก็ว่าเป็นการบูชาพระอุปคุตอรหันต์ หรือพระมหาสาวก สำหรับประเทศไทยประเพณีลอยกระทงได้กำหนดจัดในทุกพื้นที่ทั่วประเทศ โดยเฉพาะอย่างยิ่งบริเวณที่ติดกับแม่น้ำ ลำคลอง หรือ แหล่งน้ำต่าง ๆ ซึ่งแต่ละพื้นที่ก็จะมีเอกลักษณ์ที่น่าสนใจแตกต่างกันไป ประเพณีลอยกระทง เริ่มมีมาตั้งแต่สมัยสุโขทัย ในรัชสมัยพ่อขุนรามคำแหง โดยมีนางนพมาศหรือท้าวศรีจุฬาลักษณ์ พระสนมเอกในพระร่วงเจ้าแห่งกรุงสุโขทัย เป็นผู้ประดิษฐ์กระทงขึ้นครั้งแรก โดยแต่เดิมเรียกว่า “พิธีจองเปรียง” ที่ลอยเทียนประทีป และนางนพมาศได้นำดอกโคทม ซึ่งเป็นดอกบัวที่บานเฉพาะวันเพ็ญเดือนสิบสองมาใช้ใส่เทียนประทีป

ด้วยเหตุนี้งานเทศกาลลอยกระทงในทุกๆปี จะมีทั้งการประกวดกระทงและนางนพมาศขึ้นเป็นประจำ องค์การบริหารนิสิต จึงเห็นความสำคัญของประเพณีศิลปวัฒนธรรม จึงได้จัดโครงการร่วมส่งเสริมศิลปวัฒนธรรมประเพณีลอยกระทง เพื่อหวังสร้างชื่อเสียงของมหาวิทยาลัย เป็นตัวแทนของมหาวิทยาลัยกระจายกิจกรรมการมีส่วนร่วมต่อสังคมภายนอก

### วัตถุประสงค์

1. เพื่อส่งเสริมศิลปวัฒนธรรมประเพณีลอยกระทง
2. เพื่อสืบสานความเป็นไทยและวัฒนธรรมไทย
3. เพื่อพัฒนาศักยภาพนิสิตในการร่วมกิจกรรมกับสังคม

### สถานที่จัดกิจกรรมตามโครงการ

ทำนน้ำท่าดินแดง เขตคลองสาน กรุงเทพมหานคร

### ระยะเวลาปฏิบัติงาน

วันที่ ๕ - ๗ พฤศจิกายน พ.ศ. ๒๕๕๗

### ผู้เข้าร่วมโครงการ

จำนวนทั้งสิ้น ๔๐ คน ประกอบด้วย

|                     |       |     |    |
|---------------------|-------|-----|----|
| อาจารย์             | จำนวน | ๕   | คน |
| นิสิต               | จำนวน | ๑,๐ | คน |
| คณะกรรมการดำเนินงาน | จำนวน | ๒๕  | คน |

### งบประมาณดำเนินการ

งบประมาณจาก เงินค่ากิจกรรมนิสิต จำนวน ๒๘,๕๐๐ บาท ( สองหมื่นแปดพันห้าร้อยบาทถ้วน )

### ผลที่คาดว่าจะได้รับ

๑. ได้ส่งเสริมศิลปวัฒนธรรมประเพณีลอยกระทง
๒. ได้สืบสานความเป็นไทยและวัฒนธรรมไทย
๓. ได้พัฒนาศักยภาพนิสิตในการร่วมกิจกรรมกับสังคม

### ผู้รับผิดชอบโครงการ

องค์การบริหารนิสิต มหาวิทยาลัยราชภัฏบ้านสมเด็จเจ้าพระยา

### ภาพรวมผลการดำเนินโครงการ

๑. มหาวิทยาลัยได้ร่วมกิจกรรมกับชุมชน
๒. ได้ส่งเสริมให้นิสิตอนุรักษ์ประเพณี วัฒนธรรมของไทย



## การประเมินผลสรุปผลการวิเคราะห์ข้อมูลวันเฉลิมพระชนพรรษา พระบาทสมเด็จพระเจ้าอยู่หัวฯ

ระหว่างวันที่ ๓ ธันวาคม พ.ศ. ๒๕๕๗

ณ ลานอนุสาวรีย์ สมเด็จพระยาบรมมหาศรีสุริยวงศ์ (ช่วง บุนนาค)

จากการดำเนินโครงการ วันเฉลิมพระชนพรรษาพระบาทสมเด็จพระเจ้าอยู่หัวฯ ผู้รับผิดชอบโครงการได้จัดทำแบบสอบถาม เพื่อประเมินผลการจัดกิจกรรม โดยจำแนกคำถามเป็น ๒ ส่วน ประกอบด้วย

ส่วนที่ ๑ ข้อมูลส่วนตัวของผู้ตอบแบบสอบถาม

ส่วนที่ ๒ ความคิดเห็นเกี่ยวกับการจัดโครงการวันเฉลิมพระชนพรรษาพระบาทสมเด็จพระเจ้าอยู่หัวฯ

ประกอบด้วยคำถามจำนวน ๗ ข้อ ใช้ในการประเมินผลแบบมาตราประมาณค่า ๕ ค่า โดยมีการกระจายคะแนนดังนี้

|           |             |         |            |
|-----------|-------------|---------|------------|
| ค่าเฉลี่ย | ๔.๕๑ - ๕.๐๐ | หมายถึง | ดีมาก      |
| ค่าเฉลี่ย | ๓.๕๑ - ๔.๕๐ | หมายถึง | ดี         |
| ค่าเฉลี่ย | ๒.๕๑ - ๓.๕๐ | หมายถึง | ปานกลาง    |
| ค่าเฉลี่ย | ๑.๕๑ - ๒.๕๐ | หมายถึง | น้อย       |
| ค่าเฉลี่ย | ๐.๐๐ - ๑.๕๐ | หมายถึง | น้อยที่สุด |

รายละเอียดในการวิเคราะห์ข้อมูลจะนำเสนอในรูปแบบของตารางตามลำดับ

ส่วนที่ ๑ ข้อมูลส่วนตัวของผู้ตอบแบบสอบถาม

ตารางที่ ๑ เพศของผู้ตอบแบบสอบถาม

| เพศ  | จำนวน | ร้อยละ |
|------|-------|--------|
| ชาย  | ๑๕๐   | ๔๓.๐๐  |
| หญิง | ๒๕๐   | ๕๗.๐๐  |
| รวม  | ๔๐๐   | ๑๐๐    |

ตารางที่ ๒ ชั้นปีของผู้ตอบแบบสอบถาม

| ชั้นปี  | จำนวน | ร้อยละ |
|---------|-------|--------|
| ปีที่ ๑ | ๓๑๖   | ๗๙.๐๐  |
| ปีที่ ๒ | ๓๖    | ๙.๐๐   |
| ปีที่ ๓ | ๖     | ๑.๕๐   |
| ปีที่ ๔ | ๔๒    | ๑๐.๕๐  |
| รวม     | ๔๐๐   | ๑๐๐    |

ตารางที่ ๓ หน่วยงานของผู้ตอบแบบสอบถาม

| หน่วยงาน                          | จำนวน | ร้อยละ |
|-----------------------------------|-------|--------|
| คณะกรรมการดำเนินงาน               | ๑๘    | ๔.๕๐   |
| นิสิตคณะครุศาสตร์                 | ๑๒๙   | ๓๒.๒๕  |
| นิสิตคณะวิทยาศาสตร์และเทคโนโลยี   | ๑๐๑   | ๒๕.๒๕  |
| นิสิตคณะวิทยาการจัดการ            | ๖๒    | ๑๕.๕๐  |
| นิสิตคณะมนุษยศาสตร์และสังคมศาสตร์ | ๙๐    | ๒๒.๕๐  |
| รวม                               | ๔๐๐   | ๑๐๐    |

## ส่วนที่ ๒ ความคิดเห็นเกี่ยวกับการจัดกิจกรรม โครงการวันเฉลิมพระชนพรรษาพระบาทสมเด็จพระเจ้าอยู่หัวฯ

ตารางที่ ๑ ความคิดเห็นด้านความเหมาะสมทั่วไป

| ความเหมาะสมทั่วไป         | ค่าเฉลี่ย (x) | ระดับ |
|---------------------------|---------------|-------|
| ๑. สถานที่ในการจัดกิจกรรม | ๔.๓๙          | ดี    |
| ๒. สวัสดิการ อาหารต่างๆ   | ๓.๖๕          | ดี    |
| ๓. ระยะเวลาการจัดกิจกรรม  | ๔.๒๑          | ดี    |
| ๔. สื่อประชาสัมพันธ์      | ๔.๐๕          | ดี    |
| รวม                       | ๔.๐๘          | ดี    |

ตารางที่ ๒ ความคิดเห็นด้านความรู้และประสบการณ์

| ด้านความรู้และประสบการณ์                        | ค่าเฉลี่ย (x) | ระดับ |
|-------------------------------------------------|---------------|-------|
| ๑. การแสดงออกถึงความจงรักภักดีต่อพระมหากษัตริย์ | ๔.๘๕          | ดีมาก |
| ๒. นิสิตได้ทราบถึงพระราชประวัติ                 | ๔.๒๑          | ดี    |
| ๓. นิสิตได้ทราบถึงพระราชกรณียกิจ                | ๔.๓๕          | ดี    |
| รวม                                             | ๔.๔๗          | ดี    |



ภาพกิจกรรม

วันเฉลิมพระชนมพรรษา พระบาทสมเด็จพระเจ้าอยู่หัวฯ





## ผลที่คาดว่าจะได้รับ

๑. ได้ร่วมแสดงถึงความจงรักภักดีและน้อมระลึกถึงสมเด็จพระเจ้าตากสินมหาราชฯ
๒. นิสิตได้เห็นถึงวันสำคัญและความสำคัญของสถาบันพระมหากษัตริย์ไทย
๓. ได้ร่วมเป็นตัวแทนของมหาวิทยาลัยฯและประชาชน รับ-ส่งเสด็จสมเด็จพระบรมโอรสาธิราชฯ ในการราชพิธี

## ผู้รับผิดชอบโครงการ

องค์การบริหารนิสิต มหาวิทยาลัยราชภัฏบ้านสมเด็จเจ้าพระยา

## ภาพรวมผลการดำเนินโครงการ

๑. มหาวิทยาลัยฯได้จัดกิจกรรมที่ร่วมแสดงออกถึงการระลึกถึงสมเด็จพระเจ้าตากสินมหาราช
๒. คณาจารย์ นิสิต นักศึกษา ได้รับทราบประวัติและร่วมจัดงานเทิดพระเกียรติของสมเด็จพระเจ้าตากสิน มหาราช

## ปัญหาและอุปสรรคในการปฏิบัติงาน (ถ้ามี) พร้อมข้อเสนอแนะ

**ปัญหาและอุปสรรค** : ช่วงเช้าระหว่างเดินขบวนก่อให้เกิดปัญหาการจราจรติดขัด  
: จัดกิจกรรมในช่วงหยุดยาวเทศกาลปีใหม่ทำให้นิสิตร่วมกิจกรรมน้อย

**ข้อเสนอแนะ** : ประสานงานกับเจ้าหน้าที่ตำรวจ ในการช่วยควบคุมการจราจรตลอดเส้นทาง  
: กระตุ้นให้นิสิตเห็นความสำคัญต่อกิจกรรมดังกล่าว



## การประเมินผลสรุปผลการวิเคราะห์ข้อมูล โครงการเทิดพระเกียรติสมเด็จพระเจ้าตากสินมหาราช

วันที่ ๒๘ ธันวาคม พ.ศ. ๒๕๕๗

### ณ พระบรมราชานุสาวรีย์สมเด็จพระเจ้าตากสินมหาราช (วงเวียนใหญ่)

จากการดำเนินโครงการ เทิดพระเกียรติสมเด็จพระเจ้าตากสินมหาราช ผู้รับผิดชอบโครงการได้จัดทำแบบสอบถาม เพื่อประเมินผลการจัดกิจกรรม โดยจำแนกคำถามเป็น ๒ ส่วน ประกอบด้วย

ส่วนที่ ๑ ข้อมูลส่วนตัวของผู้ตอบแบบสอบถาม

ส่วนที่ ๒ ความคิดเห็นเกี่ยวกับการจัดโครงการ เทิดพระเกียรติสมเด็จพระเจ้าตากสินมหาราช

ประกอบด้วยคำถามจำนวน ๗ ข้อ ใช้ในการประเมินผลแบบมาตราประมาณค่า ๕ ค่า โดยมีการกระจายคะแนนดังนี้

|           |             |         |            |
|-----------|-------------|---------|------------|
| ค่าเฉลี่ย | ๔.๕๑ - ๕.๐๐ | หมายถึง | ดีมาก      |
| ค่าเฉลี่ย | ๓.๕๑ - ๔.๕๐ | หมายถึง | ดี         |
| ค่าเฉลี่ย | ๒.๕๑ - ๓.๕๐ | หมายถึง | ปานกลาง    |
| ค่าเฉลี่ย | ๑.๕๑ - ๒.๕๐ | หมายถึง | น้อย       |
| ค่าเฉลี่ย | ๐.๐๐ - ๑.๕๐ | หมายถึง | น้อยที่สุด |

รายละเอียดในการวิเคราะห์ข้อมูลจะนำเสนอในรูปแบบของตารางตามลำดับ

### ส่วนที่ ๑ ข้อมูลส่วนตัวของผู้ตอบแบบสอบถาม

ตารางที่ ๑ เพศของผู้ตอบแบบสอบถาม

| เพศ  | จำนวน | ร้อยละ |
|------|-------|--------|
| ชาย  | ๑๒๓   | ๔๑.๐๐  |
| หญิง | ๑๗๗   | ๕๙.๐๐  |
| รวม  | ๓๐๐   | ๑๐๐    |

ตารางที่ ๒ ชั้นปีของผู้ตอบแบบสอบถาม

| ชั้นปี  | จำนวน | ร้อยละ |
|---------|-------|--------|
| ปีที่ ๑ | ๒๘๓   | ๙๔.๓๓  |
| ปีที่ ๒ | ๗     | ๒.๓๓   |
| ปีที่ ๓ | ๒     | ๐.๖๗   |
| ปีที่ ๔ | ๘     | ๒.๖๗   |
| รวม     | ๓๐๐   | ๑๐๐    |

ตารางที่ ๓ หน่วยงานของผู้ตอบแบบสอบถาม

| หน่วยงาน                          | จำนวน | ร้อยละ |
|-----------------------------------|-------|--------|
| คณะกรรมการดำเนินงาน               | ๕     | ๑.๖๗   |
| นิสิตคณะครุศาสตร์                 | ๑๒๑   | ๔๐.๓๓  |
| นิสิตคณะวิทยาศาสตร์และเทคโนโลยี   | ๕๕    | ๑๘.๓๓  |
| นิสิตคณะวิทยาการจัดการ            | ๓๒    | ๑๐.๖๗  |
| นิสิตคณะมนุษยศาสตร์และสังคมศาสตร์ | ๘๗    | ๒๙.๐๐  |
| รวม                               | ๓๐๐   | ๑๐๐    |



ส่วนที่ ๒ ความคิดเห็นเกี่ยวกับการจัดกิจกรรม โครงการเทิดพระเกียรติสมเด็จพระเจ้าตากสินมหาราช

ตารางที่ ๑ ความคิดเห็นด้านความเหมาะสมทั่วไป

| ความเหมาะสมทั่วไป         | ค่าเฉลี่ย (x) | ระดับ |
|---------------------------|---------------|-------|
| ๑. สถานที่ในการจัดกิจกรรม | ๔.๐๕          | ดี    |
| ๒. สวัสดิการ อาหารต่างๆ   | ๓.๕๑          | ดี    |
| ๓. ระยะเวลาการจัดกิจกรรม  | ๓.๙๔          | ดี    |
| ๔. สื่อประชาสัมพันธ์      | ๔.๒๐          | ดี    |
| รวม                       | ๓.๙๓          | ดี    |

ตารางที่ ๒ ความคิดเห็นด้านความรู้และประสบการณ์

| ด้านความรู้และประสบการณ์                        | ค่าเฉลี่ย (x) | ระดับ |
|-------------------------------------------------|---------------|-------|
| ๑. การแสดงออกถึงความจงรักภักดีต่อพระมหากษัตริย์ | ๔.๕๗          | ดีมาก |
| ๒. นิสิตได้ทราบถึงพระราชประวัติ                 | ๔.๑๑          | ดี    |
| ๓. นิสิตได้ทราบถึงพระราชกรณียกิจ                | ๔.๑๑          | ดี    |
| รวม                                             | ๔.๒๖          | ดี    |



## โครงการเชิดชูเกียรติวันคล้ายวันพิราลัย สมเด็จพระยาบรมมหาศรีสุริยวงศ์ (ช่วง บุนนาค)

### “๑๕๐ ปี ศรีสุริยวงศ์ ผู้สำเร็จราชการแผ่นดิน”

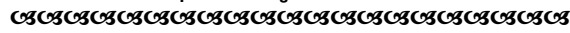

#### หลักการและเหตุผล

มหาวิทยาลัยราชภัฏบ้านสมเด็จเจ้าพระยา ก่อตั้งขึ้นเพื่อตอบสนองต่อการพัฒนาท้องถิ่นและประเทศชาติ ที่ต้องพัฒนาบุคลากรของประเทศ ตั้งแต่สมัยรัชกาลที่ ๕ ที่ทรงเล็งเห็นถึงความสำคัญในการก่อตั้งโรงเรียนในการให้ความรู้ ซึ่งต่อมาก็ได้มีการปรับเปลี่ยนอีกมากมาย มหาวิทยาลัยราชภัฏบ้านสมเด็จเจ้าพระยา ก็เป็นสถาบันการศึกษาแห่งหนึ่ง ที่ได้ก่อตั้งมายาวนาน โดยได้รับที่ดินจากที่เป็นทรัพย์สินของสมเด็จพระยาบรมมหาศรีสุริยวงศ์ (ช่วง บุนนาค) ที่ได้ถึงแก่พิราลัย ที่ทางมหาวิทยาลัยได้กำหนดให้วันที่ ๑๙ มกราคม ของทุกปี ซึ่งเป็นวันคล้ายวันพิราลัยของสมเด็จพระยาบรมมหาศรีสุริยวงศ์ เป็นวันสำคัญของทางมหาวิทยาลัยอย่างมาก ถือเป็นคล้ายวันพิราลัย ที่มหาวิทยาลัยฯ ผู้บริหาร คณาจารย์ เจ้าหน้าที่ นิสิต นักศึกษา ศิษย์เก่าทุกคนต้องน้อมรำลึกถึงบุญคุณของสมเด็จพระยาบรมมหาศรีสุริยวงศ์ และถือเป็นวันครบรอบการก่อตั้งมหาวิทยาลัยอีกด้วย

ซึ่งในปี ๒๕๕๘ นี้ครบรอบ ๑๓๒ ปีวันคล้ายวันพิราลัยของสมเด็จพระยาบรมมหาศรีสุริยวงศ์ และครบ ๑๑๙ ปี การก่อตั้งมหาวิทยาลัย มหาวิทยาลัยฯ จึงได้กำหนดชื่อกิจกรรมในปี ๒๕๕๘ นี้ว่า “๑๕๐ ปี ศรีสุริยวงศ์ ผู้สำเร็จราชการแผ่นดิน” องค์การบริหารนิสิต จึงได้ร่วมจัดกิจกรรมเทิดเกียรติของสมเด็จพระยาบรมมหาศรีสุริยวงศ์ (ช่วง บุนนาค) จัดการแสดงต่าง ๆ และเดินขบวนเชิญพวงมาลา ฯลฯ ในกิจกรรมระหว่างวันที่ ๑๗ - ๒๑ มกราคม ๒๕๕๗ นี้ด้วย

#### วัตถุประสงค์

๑. เพื่อให้นิสิตได้ระลึกถึงสมเด็จพระยาบรมมหาศรีสุริยวงศ์ (ช่วง บุนนาค)
๒. เพื่อให้นิสิตได้ทราบถึงประวัติและความสำคัญของบุคคลสำคัญของประเทศอีกท่านหนึ่ง
๓. เพื่อร่วมเทิดเกียรติ ถวายสักการบูชา ผู้มีบุญคุณต่อมหาวิทยาลัยราชภัฏบ้านสมเด็จเจ้าพระยา

#### สถานที่จัดกิจกรรมตามโครงการ

มหาวิทยาลัยราชภัฏบ้านสมเด็จเจ้าพระยา

#### ระยะเวลาปฏิบัติงาน

ระหว่างวันที่ ๑๗ - ๒๑ มกราคม ๒๕๕๘

#### ผู้เข้าร่วมโครงการ

จำนวนทั้งสิ้น ๑๕,๐๐๐ คน ประกอบด้วย

|                     |       |        |    |
|---------------------|-------|--------|----|
| อาจารย์             | จำนวน | ๑๐๐    | คน |
| นิสิต               | จำนวน | ๑๔,๘๐๐ | คน |
| คณะกรรมการดำเนินงาน | จำนวน | ๑๐๐    | คน |

#### งบประมาณดำเนินการ

งบประมาณจาก เงินค่ากิจกรรมนิสิต จำนวน ๒๐๕,๗๗๕ บาท ( สองแสนห้าพันเจ็ดร้อยเจ็ดสิบบาทถ้วน )

#### ผลที่คาดว่าจะได้รับ

๑. ได้เชิดชูเกียรติสมเด็จพระยาบรมมหาศรีสุริยวงศ์ (ช่วง บุนนาค)
๒. นิสิตได้ทราบถึงประวัติ และความสำคัญของบุคคลสำคัญของประเทศชาติและของโลกอีกท่านหนึ่ง
๓. ได้น้อมระลึก ถวายสักการะ ถึงสมเด็จพระยาบรมมหาศรีสุริยวงศ์ ผู้มีบุญคุณต่อมหาวิทยาลัยราชภัฏบ้านสมเด็จเจ้าพระยา

#### ผู้รับผิดชอบโครงการ

องค์การบริหารนิสิต มหาวิทยาลัยราชภัฏบ้านสมเด็จเจ้าพระยา

### ภาพรวมผลการดำเนินโครงการ

๑. นิสิต นักศึกษา คณาจารย์ และเจ้าหน้าที่ ได้ร่วมเคารพสักการะสมเด็จพระเจ้าพระยาบรมมหาศรีสุริยวงศ์ (ช่วง บุนนาค)
๒. นิสิต นักศึกษา คณาจารย์ และเจ้าหน้าที่ ได้ร่วมชมการแสดงการแข่งขันความสามารถประเภทต่างๆ
๓. มีนิทรรศการในหัวข้อ “๑๕๐ ปี ศรีสุริยวงศ์ ผู้สำเร็จราชการแผ่นดิน” เพื่อบอกถึงประวัติการทำงานของสมเด็จพระเจ้าพระยาบรมมหาศรีสุริยวงศ์ (ช่วง บุนนาค)



**การประเมินผลสรุปผลการวิเคราะห์ข้อมูล**  
**เชิดชูเกียรติวันคล้ายวันพิราลัย สมเด็จพระยาบรมมหาศรีสุริยวงศ์ (ช่วง บุนนาค)**  
**“๑๕๐ ปี ศรีสุริยวงศ์ ผู้สำเร็จราชการแผ่นดิน”**  
**ระหว่างวันที่ ๑๗ - ๒๑ มกราคม ๒๕๕๘**  
**ณ มหาวิทยาลัยราชภัฏบ้านสมเด็จเจ้าพระยา**

จากการดำเนินโครงการเชิดชูเกียรติวันคล้ายวันพิราลัย สมเด็จพระยาบรมมหาศรีสุริยวงศ์ (ช่วง บุนนาค) “๑๕๐ ปี ศรีสุริยวงศ์ ผู้สำเร็จราชการแผ่นดิน” ผู้รับผิดชอบโครงการได้จัดทำแบบสอบถามเพื่อประเมินผลการจัดกิจกรรม โดยจำแนกคำถามเป็น ๒ ส่วน ประกอบด้วย

**ส่วนที่ ๑** ข้อมูลส่วนตัวของผู้ตอบแบบสอบถาม

**ส่วนที่ ๒** ความคิดเห็นเกี่ยวกับการจัดโครงการเชิดชูเกียรติวันคล้ายวันพิราลัย สมเด็จพระยาบรมมหาศรีสุริยวงศ์ (ช่วง บุนนาค) “๑๕๐ ปี ศรีสุริยวงศ์ ผู้สำเร็จราชการแผ่นดิน”

ประกอบด้วยคำถามจำนวน ๘ ข้อ ใช้ในการประเมินผลแบบมาตราประมาณค่า ๕ ค่า โดยมีการตีระดับคะแนนดังนี้

|           |             |         |            |
|-----------|-------------|---------|------------|
| ค่าเฉลี่ย | ๔.๕๑ - ๕.๐๐ | หมายถึง | ดีมาก      |
| ค่าเฉลี่ย | ๓.๕๑ - ๔.๕๐ | หมายถึง | ดี         |
| ค่าเฉลี่ย | ๒.๕๑ - ๓.๕๐ | หมายถึง | ปานกลาง    |
| ค่าเฉลี่ย | ๑.๕๑ - ๒.๕๐ | หมายถึง | น้อย       |
| ค่าเฉลี่ย | ๐.๐๐ - ๑.๕๐ | หมายถึง | น้อยที่สุด |

รายละเอียดในการวิเคราะห์ข้อมูลจะนำเสนอในรูปแบบของตารางตามลำดับ

**ส่วนที่ ๑** ข้อมูลส่วนตัวของผู้ตอบแบบสอบถาม

ตารางที่ ๑ เพศของผู้ตอบแบบสอบถาม

| เพศ        | จำนวน      | ร้อยละ     |
|------------|------------|------------|
| ชาย        | ๑๖๓        | ๔๐.๗๕      |
| หญิง       | ๒๓๗        | ๕๙.๒๕      |
| <b>รวม</b> | <b>๔๐๐</b> | <b>๑๐๐</b> |

ตารางที่ ๒ ชั้นปีของผู้ตอบแบบสอบถาม

| ผู้ตอบแบบสอบถาม | จำนวน      | ร้อยละ     |
|-----------------|------------|------------|
| ปี ๑            | ๒๗๒        | ๖๘.๐๐      |
| ปี ๒            | ๕๒         | ๑๓.๐๐      |
| ปี ๓            | ๒๙         | ๗.๒๕       |
| ปี ๔            | ๔๗         | ๑๑.๗๕      |
| <b>รวม</b>      | <b>๔๐๐</b> | <b>๑๐๐</b> |

ตารางที่ ๓ หน่วยงานของผู้ตอบแบบสอบถาม

| หน่วยงาน                          | จำนวน | ร้อยละ |
|-----------------------------------|-------|--------|
| คณะกรรมการดำเนินงาน               | ๑๗    | ๔.๒๕   |
| นิสิตคณะครุศาสตร์                 | ๑๖๕   | ๔๑.๒๕  |
| นิสิตคณะวิทยาศาสตร์และเทคโนโลยี   | ๗๖    | ๑๙.๐๐  |
| นิสิตคณะวิทยาการจัดการ            | ๔๓    | ๑๐.๗๕  |
| นิสิตคณะมนุษยศาสตร์และสังคมศาสตร์ | ๙๙    | ๒๔.๗๕  |
| รวม                               | ๔๐๐   | ๑๐๐    |

ส่วนที่ ๒ ความคิดเห็นเกี่ยวกับการจัดกิจกรรม โครงการเชิดชูเกียรติวันคล้ายวันพิราลัย สมเด็จพระยาบรมมหาศรีสุริยวงศ์ (ช่วง บุนนาค) “๑๕๐ ปี ศรีสุริยวงศ์ ผู้สำเร็จราชการแผ่นดิน”

ตารางที่ ๑ ความคิดเห็นด้านความเหมาะสมทั่วไป

| ความเหมาะสมทั่วไป         | ค่าเฉลี่ย (x) | ระดับ |
|---------------------------|---------------|-------|
| ๑. สถานที่ในการจัดกิจกรรม | ๔.๔๒          | ดี    |
| ๒. สวัสดิการ อาหารต่างๆ   | ๓.๙๔          | ดี    |
| ๓. ระยะเวลาการจัดกิจกรรม  | ๔.๓๓          | ดี    |
| ๔. สื่อประชาสัมพันธ์      | ๔.๑๒          | ดี    |
| รวม                       | ๔.๒๐          | ดี    |

ตารางที่ ๒ ความคิดเห็นด้านความรู้และประสบการณ์

| ด้านความรู้และประสบการณ์                                      | ค่าเฉลี่ย (x) | ระดับ |
|---------------------------------------------------------------|---------------|-------|
| ๑. ทำให้ทราบถึงประวัติของมหาวิทยาลัยราชภัฏบ้านสมเด็จเจ้าพระยา | ๔.๕๕          | ดีมาก |
| ๒. ทราบถึงประวัติของสมเด็จพระยาบรมมหาศรีสุริยวงศ์             | ๔.๒๕          | ดี    |
| ๓. ได้ร่วมกันสักการะสมเด็จพระยาบรมมหาศรีสุริยวงศ์             | ๔.๖๓          | ดีมาก |
| รวม                                                           | ๔.๔๘          | ดี    |



## พิธีถวายราชสักการะและถวายพระพรชัยมงคล สมเด็จพระเทพรัตนราชสุดาฯ สยามบรมราชกุมารี



### หลักการและเหตุผล

ในวันที่ ๒ เมษายน ๒๕๕๘ นี้ได้เป็นวันครบรอบวันประสูติ สมเด็จพระเทพรัตนราชสุดาฯ สยามบรมราชกุมารี ในโอกาสสมหามงคลเฉลิมพระชนมายุครบ ๕ รอบ ครบ ๖๐ พรรษา ทางภาครัฐและเอกชนต่างได้ถือเอาปีมหามงคลนี้ จัดกิจกรรมเฉลิมพระเกียรติถวายเครื่องราชสักการะและถวายพระพรชัยมงคล เพื่อแสดงความจงรัก ปลอบปลื้มปิติเป็นล้นพ้นเป็นที่ประจักษ์ ที่ได้มีโอกาสแสดงความจงรักภักดี และความสำนึกในพระมหากรุณาธิคุณในใต้ฝ่าละออง พระบาท ที่ทรงอุทิศกำลังพระวรกายและกำลังพระปัญญา บำเพ็ญพระราชกรณียกิจอันเป็นคุณูปการ โดยมีได้ทรงย่อท้อต่อความเหนื่อยยากมาตลอดระยะเวลาหลายทศวรรษ ด้วยพระราชประสงค์ให้เกิดความร่มเย็นเป็นสุขแก่เหล่าอาณาประชาราษฎร์ โครงการในพระราชดำริต่างๆอันก่อให้เกิดการพัฒนาคุณภาพชีวิตความเป็นอยู่ของประชาชน การพัฒนาการศึกษาของเด็กและเยาวชน ตลอดจนการส่งเสริมศิลปวัฒนธรรมอันเป็นเอกลักษณ์ของชาติ ล้วนนำไปสู่การพัฒนาที่ยั่งยืน นำพระราชหฤทัยที่เปี่ยมล้นด้วยเมตตาและพระมหากรุณาธิคุณ ทั้งพระราชจริยวัตรที่งดงาม อันเป็นที่ปลอบปลื้มปิติยิ่ง ส่งเสริมให้พระเกียรติยศปรากฏพระบารมีปกเกล้าคุ้มเกล้าเหล่าประชาชนชาวไทย ให้อยู่เย็นเป็นสุขตลอดมา

องค์การบริหารนิสิต มหาวิทยาลัยราชภัฏบ้านสมเด็จเจ้าพระยา จึงได้จัดงานพิธีถวายราชสักการะและถวายพระพรชัยมงคล สมเด็จพระเทพรัตนราชสุดาฯ สยามบรมราชกุมารี กำหนดขึ้นในวันที่ ๒ เมษายน ๒๕๕๘ ณ ลานอนุสาวรีย์สมเด็จพระเจ้าพระยาบรมมหาศรีสุริยวงศ์ เพื่อเป็นการแสดงความจงรักภักดีและสำนึกในพระมหากรุณาธิคุณในใต้ฝ่าละอองพระบาท

### วัตถุประสงค์

๑. เพื่อแสดงความจงรักภักดี และสำนึกในพระมหากรุณาธิคุณ
๒. เพื่อส่งเสริมให้พระเกียรติยศปรากฏกำจาย
๓. เพื่อปลูกฝังให้สำนึก รัก เคารพ เทิดทูนสถาบันชาติ ศาสนา พระมหากษัตริย์

### สถานที่จัดกิจกรรมตามโครงการ

ลานอนุสาวรีย์สมเด็จพระเจ้าพระยาบรมมหาศรีสุริยวงศ์ (ช่วง บุนนาค)

### ระยะเวลาปฏิบัติงาน

วันที่ ๒ เมษายน พ.ศ. ๒๕๕๘

### ผู้เข้าร่วมโครงการ

จำนวนทั้งสิ้น ๑,๒๐๐ คน ประกอบด้วย

|                           |                |
|---------------------------|----------------|
| อาจารย์ เจ้าหน้าที่       | จำนวน ๑๐๐ คน   |
| นิสิตผู้เข้าร่วมการประกวด | จำนวน ๑,๐๐๐ คน |
| คณะกรรมการดำเนินงาน       | จำนวน ๑๐๐ คน   |

### งบประมาณดำเนินการ

งบประมาณจาก เงินค่ากิจกรรมนิสิต จำนวน ๙๒,๐๐๐ บาท ( เก้าหมื่นสองพันบาทถ้วน )

### ผลที่คาดว่าจะได้รับ

๑. ได้แสดงความจงรักภักดี และสำนึกในพระมหากรุณาธิคุณ
๒. ได้ส่งเสริมให้พระเกียรติยศปรากฏกำจาย
๓. ได้ปลูกฝังให้สำนึก รัก เคารพ เทิดทูนสถาบันชาติ ศาสนา พระมหากษัตริย์

### ผู้รับผิดชอบโครงการ

องค์การบริหารนิสิต มหาวิทยาลัยราชภัฏบ้านสมเด็จเจ้าพระยา

### ภาพรวมผลการดำเนินโครงการ

ผู้บริหาร คณาจารย์ บุคลากร นิสิต นักศึกษา เข้าร่วมพิธีถวายราชสักการะและถวายพระพรชัยมงคล สมเด็จพระเทพรัตนราชสุดาฯ สยามบรมราชกุมารี อย่างพร้อมเพรียง

### ปัญหาและอุปสรรคในการปฏิบัติงาน (ถ้ามี) พร้อมข้อเสนอแนะ

- ปัญหาและอุปสรรค** : ในระหว่างจัดพิธี ต้องเปลี่ยนเส้นทางการเดินรถภายในมหาวิทยาลัย  
: คณาจารย์ร่วมพิธีน้อย
- ข้อเสนอแนะ** : ประสานงานฝ่ายจราจรและรักษาความปลอดภัยเพื่อปรับเปลี่ยนแผนการจราจร ภายในมหาวิทยาลัยชั่วคราว  
: ประชาสัมพันธ์ให้คณาจารย์ทราบและขอความร่วมมือเข้าร่วมพิธีให้มากขึ้น



## การประเมินผลสรุปผลการวิเคราะห์ข้อมูล วิธีถวรายราชสักการะและถวรายพระพรชัยมงคล

## สมเด็จพระเทพรัตนราชสุดาฯ สยามบรมราชกุมารี

วันที่ ๒ เมษายน พ.ศ.๒๕๕๘

## ณ มหาวิทยาลัยราชภัฏบ้านสมเด็จเจ้าพระยา

จากการดำเนินงาน วิธีถวรายราชสักการะและถวรายพระพรชัยมงคล สมเด็จพระเทพรัตนราชสุดาฯ สยามบรมราชกุมารี ผู้รับผิดชอบโครงการได้จัดทำแบบสอบถาม เพื่อประเมินผลการจัดกิจกรรม โดยจำแนกคำถามเป็น ๒ ส่วน ประกอบด้วย

ส่วนที่ ๑ ข้อมูลส่วนตัวของผู้ตอบแบบสอบถาม

ส่วนที่ ๒ ความคิดเห็นเกี่ยวกับการจัดถวรายราชสักการะและถวรายพระพรชัยมงคล สมเด็จพระเทพรัตนราชสุดาฯ สยามบรมราชกุมารี ประกอบด้วยคำถามจำนวน ๗ ข้อ ใช้ในการประเมินผลแบบมาตราประมาณค่า ๕ ค่า โดยมีการตีระดับคะแนนดังนี้

|           |             |         |            |
|-----------|-------------|---------|------------|
| ค่าเฉลี่ย | ๔.๕๑ - ๕.๐๐ | หมายถึง | ดีมาก      |
| ค่าเฉลี่ย | ๓.๕๑ - ๔.๕๐ | หมายถึง | ดี         |
| ค่าเฉลี่ย | ๒.๕๑ - ๓.๕๐ | หมายถึง | ปานกลาง    |
| ค่าเฉลี่ย | ๑.๕๑ - ๒.๕๐ | หมายถึง | น้อย       |
| ค่าเฉลี่ย | ๐.๐๐ - ๑.๕๐ | หมายถึง | น้อยที่สุด |

รายละเอียดในการวิเคราะห์ข้อมูลจะนำเสนอในรูปแบบของตารางตามลำดับ

## ส่วนที่ ๑ ข้อมูลส่วนตัวของผู้ตอบแบบสอบถาม

ตารางที่ ๑ เพศของผู้ตอบแบบสอบถาม

| เพศ  | จำนวน | ร้อยละ |
|------|-------|--------|
| ชาย  | ๗๖    | ๓๘.๐๐  |
| หญิง | ๑๒๔   | ๖๒.๐๐  |
| รวม  | ๒๐๐   | ๑๐๐    |

ตารางที่ ๒ ชั้นปีของผู้ตอบแบบสอบถาม

| ชั้นปี  | จำนวน | ร้อยละ |
|---------|-------|--------|
| ปีที่ ๑ | ๑๒๓   | ๖๕.๕๓  |
| ปีที่ ๒ | ๒๔    | ๑๒.๓๗  |
| ปีที่ ๓ | ๑๗    | ๘.๐๕   |
| ปีที่ ๔ | ๒๔    | ๑๒.๓๗  |
| รวม     | ๑๘๘   | ๑๐๐    |

ตารางที่ ๓ หน่วยงานของผู้ตอบแบบสอบถาม

| หน่วยงาน                               | จำนวน | ร้อยละ |
|----------------------------------------|-------|--------|
| อาจารย์ บุคลากร                        | ๑๒    | ๖.๐๐   |
| คณะกรรมการดำเนินงาน                    | ๘     | ๔.๐๐   |
| สโมสรนิสิตคณะครุศาสตร์                 | ๗๖    | ๓๘.๐๐  |
| สโมสรนิสิตคณะวิทยาศาสตร์และเทคโนโลยี   | ๓๔    | ๑๗.๐๐  |
| สโมสรนิสิตคณะวิทยาการจัดการ            | ๒๘    | ๑๔.๐๐  |
| สโมสรนิสิตคณะมนุษยศาสตร์และสังคมศาสตร์ | ๔๒    | ๒๑.๐๐  |
| รวม                                    | ๒๐๐   | ๑๐๐    |



ส่วนที่ ๒ ความคิดเห็นเกี่ยวกับการจัดกิจกรรม ถวายราชสักการะและถวายพระพรชัยมงคล สมเด็จพระเทพรัตนราชสุดาฯ สยามบรมราชกุมารี

ตารางที่ ๑ ความคิดเห็นด้านความเหมาะสมทั่วไป

| ความเหมาะสมทั่วไป         | ค่าเฉลี่ย (x) | ระดับ |
|---------------------------|---------------|-------|
| ๑. สถานที่ในการจัดกิจกรรม | ๓.๙๘          | ดี    |
| ๒. สวัสดิการ อาหารต่างๆ   | ๔.๐๒          | ดี    |
| ๓. ระยะเวลาการจัดกิจกรรม  | ๓.๕๔          | ดี    |
| ๔. สื่อประชาสัมพันธ์      | ๓.๖๒          | ดี    |
| รวม                       | ๓.๗๙          | ดี    |

ตารางที่ ๒ ความคิดเห็นด้านความรู้และประสบการณ์

| ด้านความรู้และประสบการณ์                                               | ค่าเฉลี่ย (x) | ระดับ |
|------------------------------------------------------------------------|---------------|-------|
| ๑. ได้แสดงความจงรักภักดี และสำนึกในพระมหากรุณาธิคุณ                    | ๔.๖๑          | ดีมาก |
| ๒. ได้ส่งเสริมให้พระเกียรติยศปรากฏกาย                                  | ๔.๒๕          | ดี    |
| ๓. ได้ปลูกฝังให้สำนึก รัก เคารพ เทิดทูนสถาบันชาติ ศาสนา พระมหากษัตริย์ | ๔.๔๒          | ดี    |
| รวม                                                                    | ๔.๔๓          | ดี    |



## โครงการสืบสานประเพณีสงฆ์พระเนื่องในเทศกาลสงกรานต์



### หลักการและเหตุผล

องค์การบริหารนิสิต เป็นหน่วยงานหลักที่ดำเนินกิจกรรมต่างๆและดูแลนิสิต เพื่อบริการให้นิสิต และ พัฒนานิสิตให้เป็นบัณฑิตที่สมบูรณ์ องค์การบริหารนิสิต ได้เล็งเห็นความสำคัญของ ประเพณีศิลปวัฒนธรรมของไทย ที่มีผลดีต่อนิสิต เพื่อเพิ่มพูนความรู้ความเข้าใจ ด้านประเพณีศิลปวัฒนธรรม อันเป็นเอกลักษณ์ของความ เป็นไทย อีกทั้งยังเป็นการอนุรักษ์ส่งเสริมจารีตประเพณีศิลปวัฒนธรรมที่ดีงาม ให้สอดคล้องเนื่องในวันสงกรานต์

ดังนั้นองค์การบริหารนิสิต มหาวิทยาลัยราชภัฏบ้านสมเด็จเจ้าพระยา จึงได้จัดโครงการสืบสานประเพณีสงฆ์พระเนื่องในเทศกาลสงกรานต์ เพื่อให้ นิสิตนักศึกษาได้ร่วมกันส่งเสริมการอนุรักษ์จารีตประเพณี ศิลปวัฒนธรรมที่ดีงามให้คงอยู่สืบต่อไป

### วัตถุประสงค์

๑. เพื่อส่งเสริมความรู้ความเข้าใจของนิสิตนักศึกษาด้านประเพณีศิลปวัฒนธรรม
๒. เพื่อเป็นการส่งเสริมอนุรักษ์ประเพณีศิลปวัฒนธรรม
๓. เพื่อสืบสานจารีตประเพณี มีความกตัญญูทวาทิตต่อผู้มีพระคุณ

### สถานที่จัดกิจกรรมตามโครงการ

ณ มหาวิทยาลัยราชภัฏบ้านสมเด็จเจ้าพระยา

### ระยะเวลาปฏิบัติงาน

ระหว่างวันที่ ๙ เมษายน พ.ศ. ๒๕๕๘

### ผู้เข้าร่วมโครงการ

จำนวนทั้งสิ้น ๑,๐๒๐ คน ประกอบด้วย

|                      |       |       |    |
|----------------------|-------|-------|----|
| อาจารย์ เจ้าหน้าที่  | จำนวน | ๑๐    | คน |
| นิสิตเข้าร่วมกิจกรรม | จำนวน | ๑,๐๐๐ | คน |
| คณะกรรมการดำเนินงาน  | จำนวน | ๑๐    | คน |

### งบประมาณดำเนินการ

งบประมาณจาก เงินค่ากิจกรรมนิสิต จำนวน ๗,๘๒๐ บาท ( เจ็ดพันแปดร้อยยี่สิบบาทถ้วน )

### ผลที่คาดว่าจะได้รับ

๑. ส่งเสริมความรู้ความเข้าใจของนิสิตนักศึกษาด้านประเพณีศิลปวัฒนธรรม
๒. ส่งเสริมอนุรักษ์ประเพณีศิลปวัฒนธรรม
๓. สืบสานจารีตประเพณี มีความกตัญญูทวาทิตต่อผู้มีพระคุณ

### ผู้รับผิดชอบโครงการ

องค์การบริหารนิสิต มหาวิทยาลัยราชภัฏบ้านสมเด็จเจ้าพระยา

### ภาพรวมผลการดำเนินโครงการ

๑. มหาวิทยาลัยได้จัดกิจกรรมที่ส่งเสริมศิลปวัฒนธรรม
๒. นิสิตได้ร่วมสืบสานประเพณีไทย

## การประเมินผลสรุปผลการวิเคราะห์ข้อมูล โครงการสืบสานประเพณีสงกรานต์น้ำพระเนื่องในเทศกาลสงกรานต์

วันที่ ๙ เมษายน พ.ศ. ๒๕๕๘

### ณ มหาวิทยาลัยราชภัฏบ้านสมเด็จเจ้าพระยา

จากการดำเนินโครงการสืบสานประเพณีสงกรานต์น้ำพระเนื่องในเทศกาลสงกรานต์ ผู้รับผิดชอบโครงการได้จัดทำแบบสอบถามเพื่อประเมินผลการจัดกิจกรรม โดยจำแนกคำถามเป็น ๒ ส่วน ประกอบด้วย

ส่วนที่ ๑ ข้อมูลส่วนตัวของผู้ตอบแบบสอบถาม

ส่วนที่ ๒ ความคิดเห็นเกี่ยวกับการจัดโครงการสืบสานประเพณีสงกรานต์น้ำพระเนื่องในเทศกาลสงกรานต์

ประกอบด้วยคำถามจำนวน ๘ ข้อ ใช้ในการประเมินผลแบบมาตราประมาณค่า ๕ ค่า โดยมีการตีระดับคะแนนดังนี้

|           |             |         |            |
|-----------|-------------|---------|------------|
| ค่าเฉลี่ย | ๔.๕๑ - ๕.๐๐ | หมายถึง | ดีมาก      |
| ค่าเฉลี่ย | ๓.๕๑ - ๔.๕๐ | หมายถึง | ดี         |
| ค่าเฉลี่ย | ๒.๕๑ - ๓.๕๐ | หมายถึง | ปานกลาง    |
| ค่าเฉลี่ย | ๑.๕๑ - ๒.๕๐ | หมายถึง | น้อย       |
| ค่าเฉลี่ย | ๐.๐๐ - ๑.๕๐ | หมายถึง | น้อยที่สุด |

รายละเอียดในการวิเคราะห์ข้อมูลจะนำเสนอในรูปแบบของตารางตามลำดับ

ส่วนที่ ๑ ข้อมูลส่วนตัวของผู้ตอบแบบสอบถาม

ตารางที่ ๑ เพศของผู้ตอบแบบสอบถาม

| เพศ  | จำนวน | ร้อยละ |
|------|-------|--------|
| ชาย  | ๓๒    | ๓๒.๐๐  |
| หญิง | ๖๘    | ๖๘.๐๐  |
| รวม  | ๑๐๐   | ๑๐๐    |

ตารางที่ ๒ ชั้นปีของผู้ตอบแบบสอบถาม

| ผู้ตอบแบบสอบถาม     | จำนวน | ร้อยละ |
|---------------------|-------|--------|
| นิสิตปี ๑           | ๔๖    | ๔๖.๐๐  |
| นิสิตปี ๒           | ๒๔    | ๒๔.๐๐  |
| นิสิตปี ๓           | ๖     | ๖.๐๐   |
| อาจารย์ เจ้าหน้าที่ | ๒๔    | ๒๔.๐๐  |
| รวม                 | ๑๐๐   | ๑๐๐    |

ตารางที่ ๓ หน่วยงานของผู้ตอบแบบสอบถาม

| หน่วยงาน                          | จำนวน | ร้อยละ |
|-----------------------------------|-------|--------|
| นิสิตคณะครุศาสตร์                 | ๓๑    | ๓๑.๐๐  |
| นิสิตคณะวิทยาศาสตร์และเทคโนโลยี   | ๑๒    | ๑๒.๐๐  |
| นิสิตคณะวิทยาการจัดการ            | ๘     | ๘.๐๐   |
| นิสิตคณะมนุษยศาสตร์และสังคมศาสตร์ | ๒๑    | ๒๑.๐๐  |
| อาจารย์ เจ้าหน้าที่               | ๒๔    | ๒๔.๐๐  |
| คณะกรรมการดำเนินงาน               | ๔     | ๔.๐๐   |
| รวม                               | ๑๐๐   | ๑๐๐    |

## ส่วนที่ ๒ ความคิดเห็นเกี่ยวกับการจัดกิจกรรม โครงการโครงการสืบสานประเพณีสงกรานต์น้ำพระเนื่องในเทศกาลสงกรานต์

ตารางที่ ๑ ความคิดเห็นด้านความเหมาะสมทั่วไป

| ความเหมาะสมทั่วไป         | ค่าเฉลี่ย (x) | ระดับ |
|---------------------------|---------------|-------|
| ๑. สถานที่ในการจัดกิจกรรม | ๔.๒๐          | ดี    |
| ๒. สวัสดิการ อาหารต่างๆ   | ๓.๙๔          | ดี    |
| ๓. ระยะเวลาการจัดกิจกรรม  | ๔.๒๕          | ดี    |
| ๔. เส้นทางขบวนแห่         | ๔.๓๗          | ดี    |
| ๕. การประชาสัมพันธ์       | ๔.๒๕          | ดี    |
| รวม                       | ๔.๒๐          | ดี    |

ตารางที่ ๒ ความคิดเห็นด้านความรู้และประสบการณ์

| ด้านความรู้และประสบการณ์                                | ค่าเฉลี่ย (x) | ระดับ |
|---------------------------------------------------------|---------------|-------|
| ๑. นิสิตได้รับความรู้ความเข้าใจด้านประเพณีศิลปวัฒนธรรม  | ๔.๖๕          | ดีมาก |
| ๒. นิสิตได้อนุรักษ์ประเพณีศิลปวัฒนธรรม                  | ๔.๔๕          | ดี    |
| ๓. สืบสานจารีตประเพณี มีความกตัญญูทักท้วงต่อผู้มีพระคุณ | ๔.๕๒          | ดีมาก |
| รวม                                                     | ๔.๕๔          | ดีมาก |





งานบริการ  
และสวัสดิการ

## โครงการมหกรรมนัดพบแรงงาน BSRU & JOBBKK Job Fair ๒๐๑๕



### หลักการและเหตุผล

มหาวิทยาลัยราชภัฏบ้านสมเด็จเจ้าพระยา ในฐานะสถานศึกษาแห่งหนึ่ง ที่ทำการผลิตบัณฑิตที่มีคุณภาพ เพื่อตอบสนองความต้องการของตลาดแรงงาน แต่ด้วยปัญหาของการเข้าถึงข้อมูลข่าวสารเกี่ยวกับตลาดแรงงานที่มีลักษณะของการแข่งขันที่สูง โดยเฉพาะนิสิตนักศึกษาที่กำลังจะสำเร็จการศึกษา และยังขาดประสบการณ์ในการสมัครหรือการสัมภาษณ์งาน ถึงแม้ว่าในส่วน of สถานศึกษาจะมีหน่วยงานที่เกี่ยวข้อง คือ ฝ่ายแนะแนวการศึกษาและอาชีพ สำนักกิจการนิสิตนักศึกษา จะจัดให้มีข้อมูลเพื่อการศึกษาและการสมัครงานไว้บริการ แต่ข้อมูลดังกล่าวยังไม่เพียงพอต่อการที่จะให้บริการฝ่ายแนะแนวการศึกษาและอาชีพ สำนักกิจการนิสิตนักศึกษา ได้จัดกิจกรรมวันนัดพบแรงงานขึ้นซึ่งจัดร่วมกับ บริษัท จีอบีเคเค ดอทคอม จำกัด ณ มหาวิทยาลัยราชภัฏบ้านสมเด็จเจ้าพระยา โดยใช้ชื่องานว่า “BSRU & JOBBKK Job Fair ๒๐๑๕”

### วัตถุประสงค์

๑. เพื่อเป็นสื่อกลางให้นิสิตนักศึกษาและบัณฑิตที่สำเร็จการศึกษาและประชาชนทั่วไปได้พบปะและสมัครงานกับผู้ประกอบการโดยตรง
๒. เพื่อให้นิสิตนักศึกษาได้มีงานทำและมีรายได้ระหว่างที่กำลังศึกษาอยู่ที่มหาวิทยาลัยฯ
๓. เพื่อเป็นการประชาสัมพันธ์มหาวิทยาลัยฯ
๔. เพื่อช่วยลดปัญหาการว่างงาน

### ผู้เข้าร่วมโครงการ

นิสิต นักศึกษา และประชาชนทั่วไปที่สนใจ

### กลุ่มเป้าหมาย

นิสิต นักศึกษา และประชาชนทั่วไปที่สนใจเข้าร่วมงานนัดพบแรงงานได้พบกับผู้ประกอบการ จำนวน ๓๐๐ คน

### วัน เวลา สถานที่

วันที่ ๒๘ - ๒๙ เมษายน ๒๕๕๕ ณ ลานกิจกรรม อาคาร ๑ ชั้น ๑ มหาวิทยาลัยราชภัฏบ้านสมเด็จเจ้าพระยา

### งบประมาณ

งบประมาณทั้งสิ้น จำนวน ๓,๖๐๐ บาท

### ประโยชน์ที่คาดว่าจะได้รับ

นิสิต นักศึกษา และประชาชนทั่วไปที่สนใจเข้าร่วมงานนัดพบแรงงานได้พบกับผู้ประกอบการ

### ผู้รับผิดชอบโครงการ

ฝ่ายแนะแนวการศึกษาและอาชีพ สำนักกิจการนิสิตนักศึกษา มหาวิทยาลัยราชภัฏบ้านสมเด็จเจ้าพระยา

ภาพกิจกรรมโครงการ “BSRU & JOBBKK Job Fair ๒๐๑๕”



## งานบริการด้านแนะแนวอาชีพ



### ป้ายประกาศรับสมัครงาน

มีการติดป้ายประกาศประชาสัมพันธ์ตำแหน่งงานว่างของทั้งภาครัฐ และเอกชน โดยนิสิต นักศึกษา หรือผู้สนใจ สามารถติดต่อสอบถามรายละเอียดเกี่ยวกับตำแหน่งงานว่างเพิ่มเติมได้ที่ ฝ่ายแนะแนว สำนักกิจการนิสิตนักศึกษา

### จุดรับสมัครงาน

ประสานงานกับบริษัทเอกชน หรือหน่วยงานของรัฐ สามารถตั้งจุดรับสมัครหรือสัมภาษณ์ตำแหน่งงาน คัดเลือกผู้สนใจสมัครงานทั้งในรูปแบบ Part Time และ Full Time ในพื้นที่มหาวิทยาลัยราชภัฏบ้านสมเด็จเจ้าพระยา

## งานบริการด้านทุนการศึกษา



สำนักกิจการนิสิตนักศึกษาโดยฝ่ายแนะแนว ร่วมกับหน่วยงานภาคเอกชน มูลนิธิต่างๆ จัดสรรทุนการศึกษาแบบให้เปล่า เพื่อสนับสนุนการศึกษาแก่นักเรียน นิสิต นักศึกษา ประพฤติดี เรียนดี แต่ขาดแคลนทุนทรัพย์ในการศึกษาในมหาวิทยาลัยราชภัฏบ้านสมเด็จเจ้าพระยา โดยในปีการศึกษา ๒๕๕๗ ได้รับการสนับสนุนทุนการศึกษา ดังนี้

|                                                                   |                                                        |
|-------------------------------------------------------------------|--------------------------------------------------------|
| - ทุนการศึกษาวัดหงส์รัตนาราม ราชวรวิหาร                           | - ทุนมูลนิธิเฉลิมราชกุมารี ปีการศึกษา ๒๕๕๗             |
| - ทุนวัดอมรินทราราม วรวิหาร ปีการศึกษา ๒๕๕๗                       | - ทุนมูลนิธิสามสมเด็จเจ้าพระยา                         |
| - ทุนมูลนิธินายห้างโรงปูนผู้หนึ่ง                                 | - ทุนมูลนิธิทิสโก้ เพื่อการกุศล                        |
| - ทุนมูลนิธิวัดไกรฤกษ์                                            | - ทุนพลเรือเอก สจ๊วต ชลออยู่                           |
| - ทุนคุณสมบัติ ปรีชาชาญพานิช                                      | - ทุนมูลนิธิอาจารย์จรรยา วงศ์สายัณห์                   |
| - ทุนรองศาสตราจารย์มุกดา ภิกขพลภอนันต์                            | - ทุนสำนักกิจการนิสิตนักศึกษา                          |
| - ทุนมูลนิธิสมเด็จพระยาบรมมหาศรีสุริยวงศ์ (ช่วง บุนนาค)           | - ทุนมูลนิธิบ้านสมเด็จเจ้าพระยานุสรณ์                  |
| - ทุนมูลนิธิอาจารย์จรรยา วงศ์สายัณห์                              | - ทุนมูลนิธิ ๑๐๐ ปี บ้านสมเด็จเจ้าพระยา                |
| - ทุนการศึกษาร้านสหกรณ์มหาวิทยาลัยราชภัฏบ้านสมเด็จเจ้าพระยา จำกัด | - ทุนสภาสังคมสงเคราะห์แห่งประเทศไทย ในพระบรมราชูปถัมภ์ |



งานบริการด้านทุนการศึกษา



## งานบริการด้านกองทุนกู้ยืมเพื่อการศึกษา

งานกองทุนเงินให้กู้ยืมเพื่อการศึกษา สำนักกิจการนิสิตนักศึกษา มหาวิทยาลัยราชภัฏบ้านสมเด็จเจ้าพระยา ดำเนินการให้บริการแก่นิสิตนักศึกษาที่มีความประสงค์จะขอกู้ยืมเงินกองทุนเงินให้กู้ยืมเพื่อการศึกษา ในปีการศึกษา ๒๕๕๗ ทั้งในส่วนของกองทุน กยศ. และ กองทุนฯ กรอ. ตามวัตถุประสงค์ของกองทุนเงินให้กู้ยืมเพื่อการศึกษา เพื่อให้เงินกู้ยืมแก่นักเรียนหรือนักศึกษาที่ขาดแคลนทุนทรัพย์เพื่อเป็นค่าเล่าเรียน ค่าใช้จ่ายที่เกี่ยวข้องกับการศึกษา และค่าใช้จ่ายที่จำเป็นในการครองชีพระหว่างศึกษา

### วิสัยทัศน์

"เป็นองค์การที่ให้โอกาสทางการศึกษา เพื่อพัฒนาสังคมไทยให้ยั่งยืน"

### พันธกิจ

๑. ให้กู้ยืมกับนักเรียน นักศึกษาที่ขาดแคลนทุนทรัพย์ หรือศึกษาในสาขาที่เป็นความต้องการหลักและมีความจำเป็นต่อการพัฒนาประเทศ
๒. การพัฒนาองค์การสู่ความเป็นเลิศด้านการให้บริการโดยใช้หลักบริหารจัดการที่ดี

### คุณสมบัติผู้มีสิทธิกู้ยืมเงินการกู้ยืมกองทุนเงินให้กู้ยืมเพื่อการศึกษา (กยศ.)

- ๑) เป็นผู้มีสัญชาติไทย
- ๒) เป็นผู้ขาดแคลนทุนทรัพย์ตามหลักเกณฑ์ที่คณะกรรมการกำหนด ดังนี้

ผู้ขาดแคลนทุนทรัพย์ หมายความว่า ผู้ที่มีรายได้ต่อครอบครัวไม่เกิน ๒๐๐,๐๐๐ บาทต่อปีรายได้ต่อครอบครัว พิจารณาตามหลักเกณฑ์ข้อใดข้อหนึ่งดังต่อไปนี้

- (๑) รายได้รวมของนักเรียนหรือนักศึกษาผู้ขอกู้ยืม ร่วมกับรายได้ของบิดามารดา ในกรณีที่บิดามารดาเป็นผู้อุปการะปกครอง
- (๒) รายได้รวมของนักเรียนหรือนักศึกษาผู้ขอกู้ยืม ร่วมกับรายได้ของผู้ปกครองในกรณีที่ผู้อุปการะปกครองมิใช่บิดา มารดา
- (๓) รายได้รวมของนักเรียนหรือนักศึกษาผู้ขอกู้ยืม ร่วมกับรายได้ของคู่สมรสในกรณีที่ผู้ขอกู้ยืมได้ทำการสมรสแล้ว

- ๓) มีคุณสมบัติอื่นตามที่คณะกรรมการกำหนด ดังนี้

๓.๑ เป็นผู้ที่มีผลการเรียนดีหรือผ่านเกณฑ์การวัดและประเมินผลของสถาบันการศึกษา  
 ๓.๒ เป็นผู้ที่มีความประพฤติดี ไม่ฝ่าฝืนระเบียบข้อบังคับของสถาบันการศึกษาชั้นร้ายแรง หรือไม่เป็นผู้มี ความประพฤติเสื่อมเสีย เช่น หมกมุ่นในการพนัน เสพยาเสพติดให้โทษ ดื่มสุราเป็นอาจิมหรือเที่ยวเตร่ในสถานบันเทิง เรืองรมย์ เป็นอาจิม เป็นต้น

๓.๓ เป็นผู้ที่มีคุณสมบัติครบถ้วนตามระเบียบหรือประกาศการสอบคัดเลือกบุคคลเข้าศึกษาในโรงเรียน สถานศึกษาหรือสถาบันการศึกษาที่อยู่ในสังกัดการควบคุมหรือกำกับดูแลของกระทรวงศึกษาธิการ กระทรวงหรือ ส่วนราชการ อื่น ๆ ทบวงมหาวิทยาลัย รัฐวิสาหกิจ

๓.๔ ไม่เคยเป็นผู้สำเร็จการศึกษาระดับปริญญาตรีในสาขาใด ๆ มาก่อน

๓.๕ ไม่เป็นผู้ที่ทำงานประจำในระหว่างการศึกษา

๓.๖ ไม่เป็นบุคคลล้มละลาย

๓.๗ ไม่เป็นหรือเคยได้รับโทษจำคุก โดยคำพิพากษาถึงที่สุดให้จำคุก เว้นแต่เป็นโทษสำหรับความผิดที่ได้กระทำโดยประมาทหรือความผิดลหุโทษ

๓.๘ ต้องมีอายุในขณะที่ขอกู้โดยเมื่อนับรวมกับระยะเวลาปลอดหนี้ ๒ ปี และระยะเวลาผ่อนชำระอีก ๑๕ ปี รวมกันแล้วต้องไม่เกิน ๖๐ ปี

### คุณสมบัติผู้มีสิทธิกู้ยืมเงินกองทุนเงินกู้ยืมเพื่อการศึกษาที่ผูกกับรายได้ในอนาคต (กรอ.)

๑) ผู้ขอรับทุนต้องมีคุณสมบัติ ดังต่อไปนี้

(๑) มีสัญชาติไทย

(๒) อายุไม่เกิน ๓๐ ปีบริบูรณ์ ในวันที่ ๑ มกราคม ๒๕๕๗

(๓) มิได้เป็นผู้รับทุนรายได้ของกองทุนเงินกู้ยืมเพื่อการศึกษาที่ผูกกับรายได้ในอนาคต(กรอ.)

(๔) เป็นนิสิตหรือนักศึกษารายใหม่ที่ขอรับทุนเพื่อเข้าศึกษาในชั้นปีที่ ๑ ในปีการศึกษา ๒๕๕๗ ที่มีผู้กู้ยืมเงินรายได้ของกองทุนเงินให้กู้ยืมเพื่อการศึกษา (กยศ.) หรือเป็นนิสิตหรือนักศึกษาที่เป็นผู้กู้ยืมเงินรายได้ของกองทุนเงินให้กู้ยืมเพื่อการศึกษา (กยศ.) ที่เปลี่ยนระดับจากชั้นมัธยมศึกษาปีที่ ๖ หรือเทียบเท่าทั้งสายสามัญและสายอาชีพเป็นระดับอาชีวศึกษาชั้นสูงหรือเทียบเท่าระดับอุดมศึกษาหรือเทียบเท่า ในปีการศึกษา ๒๕๕๗

(๕) เป็นนิสิตหรือนักศึกษาในสถานศึกษาที่จัดการเรียนการสอนในระดับการศึกษาระดับอนุปริญญาหรือประกาศนียบัตรวิชาชีพชั้นสูง(ปวส.) หรือเทียบเท่าระดับปริญญาตรีหรือเทียบเท่า ตอรับให้เข้าศึกษา โดยผ่านการคัดเลือกตามหลักเกณฑ์ที่สถานศึกษากำหนด

๒) นิสิตหรือนักศึกษาผู้มีสิทธิขอรับทุนจะต้องศึกษาอยู่ในสถานศึกษาที่มีรายชื่อเข้าร่วมโครงการเงินกู้เพื่อการศึกษาที่ผูกกับรายได้ในอนาคตตามประกาศของสำนักงานกองทุนเงินให้กู้ยืมเพื่อการศึกษา

๓) นิสิตหรือนักศึกษาผู้มีสิทธิขอรับทุนจะต้องศึกษาในระดับการศึกษาและหลักสูตร/ประเภทวิชาและสาขาวิชา ดังนี้

(๑) ระดับการศึกษา ระดับอนุปริญญา หรือประกาศนียบัตรวิชาชีพชั้นสูง(ปวส.) หรือเทียบเท่า ระดับปริญญาตรีหรือ เทียบเท่า

(๒) หลักสูตร/ประเภทวิชาและสาขาวิชา เป็นไปตามประกาศคณะกรรมการกองทุนเพื่อการศึกษา เรื่อง กำหนดหลักสูตร/ประเภทวิชาและสาขาวิชาที่เป็นความต้องการหลักและมีความชัดเจนของการผลิตกำลังคน สำหรับนิสิตหรือนักศึกษาที่เข้าร่วมโครงการปีการศึกษา ๒๕๕๗ พ.ศ. ๒๕๕๗

๔) นิสิตหรือนักศึกษาสามารถขอรับทุนได้เพียงหนึ่งหลักสูตรในแต่ละปีการศึกษาไม่เกินอัตราค่าเล่าเรียนที่สถานศึกษาเรียกเก็บ ตามจำนวนปีที่กำหนดไว้แต่ละหลักสูตรกรณีที่ผู้ขอรับทุนมีสิทธิเบิกค่าเล่าเรียนจากหน่วยงานของรัฐให้ผู้ขอรับทุนขอรับทุนได้เฉพาะค่าเล่าเรียนส่วนต่างเท่านั้น ทั้งนี้ ต้องไม่เกินอัตราที่กำหนด

๕) นิสิตหรือนักศึกษาที่มีสิทธิได้รับค่าครองชีพ ต้องเป็นผู้มีรายได้ครอบครัวไม่เกิน ๒๐๐,๐๐๐ บาทต่อปี และได้รับค่าครองชีพในอัตราเดือนละ ๒,๒๐๐ บาท

การพิจารณารายได้ครอบครัว ให้ผู้บริหารสถานศึกษาพิจารณาครั้งกรองข้อมูลตามหลักเกณฑ์ข้อใดข้อหนึ่งดังต่อไปนี้

(๑) รายได้รวมของนิสิตหรือนักศึกษาผู้ขอรับทุนรวมกับรายได้ของบิดาและมารดากรณีที่บิด มารดาเป็นผู้ใช้อำนาจปกครองไม่ใช่บิดา มารดา

(๒) รายได้รวมของนิสิตหรือนักศึกษาผู้ขอรับทุนรวมกับรายได้ของผู้ปกครองในกรณีที่ผู้ใช้อำนาจปกครองไม่ใช่บิดา มารดา

(๓) รายได้รวมของนิสิตหรือนักศึกษาผู้ขอรับทุนรวมกับรายได้ของคู่สมรสในกรณีที่ผู้ขอรับทุนสมรสแล้ว

๖) นิสิตหรือนักศึกษาผู้ใดประสงค์จะขอรับทุนให้ยื่นคำขอกู้ผ่านระบบที่สำนักงานกองทุนเงินให้กู้ยืมเพื่อการศึกษาจัดทำด้วยวิธีการทางอิเล็กทรอนิกส์ ภายในระยะเวลาที่กำหนด เว้นแต่คณะกรรมการจะกำหนดไว้เป็นอย่างอื่น

๗) กองทุนเพื่อการศึกษา จะจ่ายทุนการศึกษาแบบต้องใช้นิตินให้ตามหลักเกณฑ์และเงื่อนไข ดังต่อไปนี้

(๑) ค่าเล่าเรียน จ่ายให้สถานศึกษาที่ผู้รับทุน(ผู้กู้ยืมเงิน)โดยตรงโดยโอนเข้าบัญชีชื่อ “กรอ.(ระบุชื่อสถานศึกษา)” ของกองทุนเพื่อการศึกษา กระทรวงการคลัง ตามประกาศคณะกรรมการกองทุนเพื่อการศึกษาเรื่อง การกำหนดหน้าที่ วิธีปฏิบัติ และความรับผิดชอบของสถานศึกษาที่เข้าร่วมกองทุนเงินกู้ยืมเพื่อการศึกษาที่ผูกกับรายได้ในอนาคต(กรอ.) ปีการศึกษา ๒๕๕๗ พ.ศ. ๒๕๕๗

(๒) ค่าครองชีพ จ่ายให้นิสิตหรือนักศึกษาที่มีสิทธิได้รับค่าครองชีพผู้รับทุน(ผู้กู้ยืมเงิน) โดยโอนเข้าบัญชีของผู้รับทุน(ผู้กู้ยืมเงิน) ตามที่ได้แจ้งให้แก่กองทุนเพื่อการศึกษา

ปฏิทินการดำเนินงานกองทุนเงินให้กู้ยืมเพื่อการศึกษา มหาวิทยาลัยราชภัฏบ้านสมเด็จเจ้าพระยา  
ภาคต้น ปีการศึกษา ๒๕๕๗ สำหรับนิสิตนักศึกษาที่เป็นผู้กู้รายเก่าของมหาวิทยาลัยฯ

| วัน เดือน ปี             | ขั้นตอนการปฏิบัติ                                                                        | ผู้ปฏิบัติ              |
|--------------------------|------------------------------------------------------------------------------------------|-------------------------|
| กุมภาพันธ์ - เมษายน ๒๕๕๗ | ผู้กู้ยื่นแบบคำขอกู้ที่ <a href="http://www.studentloan.or.th">www.studentloan.or.th</a> | ผู้ขอกู้ยืม             |
| เมษายน - พฤษภาคม ๒๕๕๗    | ผู้กู้ ยื่นเอกสารประกอบการพิจารณาให้กับ มหาวิทยาลัยฯ                                     | ผู้ขอกู้ยืม             |
| พฤษภาคม ๒๕๕๗             | มหาวิทยาลัยฯ ประกาศรายชื่อผู้ที่ได้รับการอนุมัติ                                         | สถานศึกษา               |
| พฤษภาคม ๒๕๕๗             | ผู้กู้ที่ได้รับการอนุมัติ ติดต่อ มหาวิทยาลัยฯ เพื่อยืนยันเอกสารการขอกู้ยืม               | ผู้ขอกู้ยืมและสถานศึกษา |
| มิถุนายน ๒๕๕๗            | สถานศึกษาตรวจสอบความถูกต้องและส่งเอกสารให้กับทางธนาคาร                                   | สถานศึกษา               |

สำหรับนิสิตนักศึกษาที่เป็นผู้กู้รายเก่าย้ายสถานศึกษา และผู้กู้รายใหม่

| วัน เดือน ปี            | ขั้นตอนการปฏิบัติ                                                                        | ผู้ปฏิบัติ              |
|-------------------------|------------------------------------------------------------------------------------------|-------------------------|
| เมษายน - มิถุนายน ๒๕๕๗  | ผู้กู้ยื่นแบบคำขอกู้ที่ <a href="http://www.studentloan.or.th">www.studentloan.or.th</a> | ผู้ขอกู้ยืม             |
| พฤษภาคม - มิถุนายน ๒๕๕๗ | ผู้กู้ ยื่นเอกสารประกอบการพิจารณาให้กับ มหาวิทยาลัยฯ และสัมภาษณ์                         | ผู้ขอกู้ยืม             |
| มิถุนายน ๒๕๕๗           | มหาวิทยาลัยฯ ประกาศรายชื่อผู้ที่ได้รับการอนุมัติ                                         | สถานศึกษา               |
| กรกฎาคม - สิงหาคม ๒๕๕๗  | ผู้กู้ที่ได้รับการอนุมัติ ติดต่อ มหาวิทยาลัยฯ เพื่อยืนยันเอกสารการขอกู้ยืมและทำสัญญา     | ผู้ขอกู้ยืมและสถานศึกษา |
| สิงหาคม ๒๕๕๗            | สถานศึกษาตรวจสอบความถูกต้องและส่งเอกสารให้กับทางธนาคาร                                   | สถานศึกษา               |

ปฏิทินการดำเนินงานกองทุนเงินให้กู้ยืมเพื่อการศึกษา มหาวิทยาลัยราชภัฏบ้านสมเด็จเจ้าพระยา  
ภาคปลาย ปีการศึกษา ๒๕๕๗ สำหรับผู้กู้ทุกประเภท

| วัน เดือน ปี             | ขั้นตอนการปฏิบัติ                                                                        | ผู้ปฏิบัติ              |
|--------------------------|------------------------------------------------------------------------------------------|-------------------------|
| ตุลาคม - พฤศจิกายน ๒๕๕๗  | ผู้กู้ยื่นแบบคำขอกู้ที่ <a href="http://www.studentloan.or.th">www.studentloan.or.th</a> | ผู้ขอกู้ยืม             |
| พฤศจิกายน ๒๕๕๕           | ผู้กู้ ยื่นเอกสารประกอบการพิจารณาให้กับมหาวิทยาลัยฯ และสัมภาษณ์                          | ผู้ขอกู้ยืม             |
| พฤศจิกายน - ธันวาคม ๒๕๕๕ | มหาวิทยาลัยฯ ประกาศรายชื่อผู้ที่ได้รับการอนุมัติ                                         | สถานศึกษา               |
| ธันวาคม ๒๕๕๕             | ผู้กู้ที่ได้รับการอนุมัติ ติดต่อ มหาวิทยาลัยฯ เพื่อยืนยันเอกสารการขอกู้ยืมและทำสัญญา     | ผู้ขอกู้ยืมและสถานศึกษา |
| ธันวาคม ๒๕๕๕             | สถานศึกษาตรวจสอบความถูกต้องและส่งเอกสารให้กับทางธนาคาร                                   | สถานศึกษา               |

รายงานจำนวนนิสิตนักศึกษาที่ได้รับให้กู้ยืมเงินกองทุนเงินให้กู้ยืมเพื่อการศึกษา  
มหาวิทยาลัยราชภัฏบ้านสมเด็จเจ้าพระยา ปีการศึกษา ๒๕๕๗  
ประเภท กองทุนเงินให้กู้ยืมเพื่อการศึกษา (กยศ.)

| ภาคการศึกษา | ประเภทผู้กู้  | จำนวนคนจัดสรร | ยื่นแบบคำขอ/แบบยื่นยัน | บันทึกกรอบวงเงิน | ประกาศรายชื่อผู้มีสิทธิ์ | ทำสัญญา | ตรวจสอบสัญญา | ส่งข้อมูลสัญญาให้ธนาคาร | ลงทะเบียน | ตรวจสอบใบลงทะเบียน | ส่งข้อมูลลงทะเบียนให้ธนาคาร |
|-------------|---------------|---------------|------------------------|------------------|--------------------------|---------|--------------|-------------------------|-----------|--------------------|-----------------------------|
| ๑ / ๒๕๕๗    | ผู้กู้รายใหม่ | ๒๖๑           | ๔๘๑                    | ๒๔๙              | ๒๔๙                      | ๒๒๙     | ๒๒๙          | ๒๒๙                     | ๒๒๙       | ๒๒๙                | ๒๒๙                         |
|             | ผู้กู้รายเก่า | ๔,๘๑๒         | ๔,๘๗๔                  | ๔,๘๑๒            | ๔,๘๑๒                    | ๔๒๑     | ๔๒๐          | ๔๒๐                     | ๔,๔๔๒     | ๔,๔๔๒              | ๔,๔๔๒                       |
| ๒ / ๒๕๕๗    | ผู้กู้รายใหม่ | ๒๖๑           | ๒๑๐                    | -                | -                        | -       | -            | -                       | ๑๙๖       | ๑๙๖                | ๑๙๖                         |
|             | ผู้กู้รายเก่า | ๔,๘๑๒         | ๓,๙๓๑                  | -                | -                        | -       | -            | -                       | ๓,๔๗๑     | ๓,๔๗๑              | ๓,๔๗๑                       |

รายงานจำนวนนิสิตนักศึกษาที่ได้รับให้กู้ยืมเงินกองทุนเงินให้กู้ยืมเพื่อการศึกษา  
มหาวิทยาลัยราชภัฏบ้านสมเด็จเจ้าพระยา ปีการศึกษา ๒๕๕๗  
ประเภท กองทุนเงินกู้ยืมเพื่อการศึกษาที่ผูกกับรายได้ในอนาคต (กรอ.)

| ภาคการศึกษา | ประเภทผู้กู้  | จำนวนคนจัดสรร | ยื่นแบบคำขอ/แบบยื่นยัน | บันทึกกรอบวงเงิน | ประกาศรายชื่อผู้มีสิทธิ์ | ทำสัญญา | ตรวจสอบสัญญา | ส่งข้อมูลสัญญาให้ธนาคาร | ลงทะเบียน | ตรวจสอบใบลงทะเบียน | ส่งข้อมูลลงทะเบียนให้ธนาคาร |
|-------------|---------------|---------------|------------------------|------------------|--------------------------|---------|--------------|-------------------------|-----------|--------------------|-----------------------------|
| ๑ / ๒๕๕๗    | ผู้กู้รายใหม่ | -             | ๓๘                     | ๕๓               | ๕๓                       | ๔๙      | ๔๙           | ๔๙                      | ๔๙        | ๔๙                 | ๔๙                          |
|             | ผู้กู้รายเก่า | -             | ๑๖๖                    | ๑๕๒              | ๑๕๒                      | -       | -            | -                       | ๑๕๑       | ๑๕๑                | ๑๕๑                         |
| ๒ / ๒๕๕๗    | ผู้กู้รายใหม่ | -             | ๔๕                     | -                | -                        | -       | -            | -                       | ๔๔        | ๔๔                 | ๔๔                          |
|             | ผู้กู้รายเก่า | -             | ๑๔๓                    | -                | -                        | -       | -            | -                       | ๑๓๘       | ๑๓๘                | ๑๓๘                         |

### งานบริการด้านกองทุนกู้ยืมเพื่อการศึกษา



งานบริการด้านการผ่อนผันการเกณฑ์ทหาร  
 ~~~~~

นิสิตที่เกิดปีพุทธศักราช ๒๕๓๗ ที่เข้ารับการผ่อนผันการเข้ารับการตรวจเลือกทหารกองเกินเข้ารับราชการเป็นทหารกองประจำการ ตามพระราชบัญญัติการรับราชการทหาร พ.ศ. ๒๕๔๗ มาตรา ๒๙ (๓) แบ่งเป็น ๒ ส่วน คือ กรุงเทพมหานคร และ ส่วนภูมิภาค ซึ่งในปีพุทธศักราช ๒๕๕๘ นี้ มีนิสิตที่ขอเข้ารับการผ่อนผันการเข้ารับการตรวจเลือกฯ จำนวนทั้งสิ้น ๖๑๐ คน ดังนี้

| ผู้ยื่นขอผ่อนผันการเกณฑ์ทหาร ปีพุทธศักราช ๒๕๕๘<br>( ผู้ที่เกิดปีพุทธศักราช ๒๕๓๗ ) |             |
|---|-------------|
| กรุงเทพมหานคร   | ส่วนภูมิภาค |
| ๑๗๒ คน  | ๔๓๘ คน      |
| รวมทั้งสิ้น ๖๑๐ คน  |             |

นิสิตนักศึกษาที่จะเข้ารับการผ่อนผันการเข้ารับการตรวจเลือกฯ จะต้องเข้าไปบันทึกข้อมูลในระบบฐานข้อมูลของสำนักกิจการนิสิตนักศึกษา พร้อมนำเอกสารหลักฐานมาส่ง ณ สำนักกิจการนิสิตนักศึกษา ตามวันและเวลาที่กำหนดไว้

งานบริการด้านนักศึกษาวิชาทหาร  
 ~~~~~

| สรุปยอดจำนวนนักศึกษาวิชาทหาร ประจำปีการศึกษา ๒๕๕๗ |     |      |     |
|---------------------------------------------------|-----|------|-----|
| ชั้นปี                                            | ชาย | หญิง | รวม |
| ปี ๒                                              | -   | ๑    | ๑   |
| ปี ๓                                              | ๑๓  | ๒    | ๑๕  |
| ปี ๔                                              | ๖๗  | ๔๒   | ๑๐๙ |
| ปี ๕                                              | ๔๘  | ๓๓   | ๘๑  |
| รวม                                               | ๑๒๘ | ๗๘   | ๒๐๖ |



**โครงการอบรมเครือข่ายนิสิตนักศึกษาป้องกันและเฝ้าระวังยาเสพติด**  
**เครือข่ายมหาวิทยาลัยภาคกลางตอนล่าง**  
 ~~~~~

**รูปแบบกิจกรรมที่ดำเนินงาน**

วันที่ ๒๕ - ๒๗ กันยายน ๒๕๕๗ สำนักกิจการนิสิตนักศึกษา มหาวิทยาลัยราชภัฏบ้านสมเด็จเจ้าพระยา ได้จัดโครงการอบรมเครือข่ายนิสิตนักศึกษาป้องกันและเฝ้าระวังยาเสพติด เครือข่ายมหาวิทยาลัยภาคกลางตอนล่าง ณ อารมณดี รีสอร์ท แอนด์ สปา ต.ขุนโขลน อ.พระพุทธบาท จ.สระบุรี โดยมีตัวแทนนิสิตนักศึกษาจากมหาวิทยาลัยต่างๆ เข้าร่วมทั้งสิ้น ๑๒๐ คน โดยมีการกิจกรรมต่างๆ ดังนี้ วันที่ ๒๕ กันยายน ๒๕๕๗ เดินทางไปศึกษาดูงานด้านการบำบัดยาเสพติด ณ วัดถ้ำกระบอก อ.พระพุทธบาท จ.สระบุรี ต่อมาผู้เข้าร่วมอบรมรับฟังการบรรยาย เรื่อง ใช้ชีวิตอย่างไร ให้พ้นภัยยาเสพติด กิจกรรมสนทนาการ และ กิจกรรมเสวนาเรื่อง รู้จักกับ โครงการ TO BE NUMBER ONE กิจกรรมวันที่ ๒๖ กันยายน ๒๕๕๗ มีการจัดกิจกรรมทำบุญตักบาตร รับฟังบรรยายเรื่อง สถานการณ์และปัญหาเสพติดในปัจจุบัน ความรู้เกี่ยวกับยาเสพติดและกฎหมายที่เกี่ยวข้อง และกิจกรรมการสังเกตพฤติกรรมผู้ที่เกี่ยวข้องกับยาเสพติด กิจกรรมเสริมสร้างทักษะชีวิต (FACT FOR LIFE) และกิจกรรมการแสดงบทบาทสมมติเกี่ยวกับการป้องกันยาเสพติด วันที่ ๒๗ กันยายน ๒๕๕๗ กิจกรรมแลกเปลี่ยนความคิดเห็นและอภิปรายกลุ่มเกี่ยวกับแนวทางการจัดกิจกรรมป้องกันและเฝ้าระวังยาเสพติดในมหาวิทยาลัย

**สถานที่จัดกิจกรรม**

กองร้อยลาดตระเวนระยะไกลที่ ๒ กองพลทหารราบที่ ๒ รักษาพระองค์

**ระยะเวลาการดำเนินโครงการฯ**

ระหว่างวันที่ ๒๕ - ๒๗ กันยายน ๒๕๕๗

**ผู้เข้าร่วมโครงการฯ**

|                  |    |    |
|------------------|----|----|
| เยาวชนชาย จำนวน  | ๓๔ | คน |
| เยาวชนหญิง จำนวน | ๒๖ | คน |
| รวมทั้งสิ้น      | ๖๐ | คน |

**มหาวิทยาลัยที่เข้าร่วมโครงการ**

๑. มหาวิทยาลัยราชภัฏธนบุรี
๒. มหาวิทยาลัยราชภัฏเพชรบุรี
๓. มหาวิทยาลัยสยาม
๔. มหาวิทยาลัยเทคโนโลยีราชมงคลพระนคร
๕. มหาวิทยาลัยเทคโนโลยีราชมงคลสุวรรณภูมิ
๖. มหาวิทยาลัยเทคโนโลยีราชมงคลรัตนโกสินทร์
๗. มหาวิทยาลัยราชภัฏบ้านสมเด็จเจ้าพระยา

**งบประมาณในการดำเนินโครงการฯ**

ได้รับงบประมาณจาก สำนักงานคณะกรรมการการอุดมศึกษา จำนวน ๓๕๔,๔๐๐ บาท (สามแสนห้าหมื่นสี่พันสี่ร้อยบาทถ้วน)



### ผลที่ได้รับจากการดำเนินโครงการ

๑. นิสิตนักศึกษาเครือข่ายฯ มีภูมิคุ้มกันต่อภัยยาเสพติดมากขึ้น
๒. นิสิตนักศึกษาเครือข่ายฯ ได้รับความรู้ความเข้าใจที่ถูกต้องต่อปัญหายาเสพติด
๓. นิสิตนักศึกษาเครือข่ายฯ มีจิตอาสาในการทำกิจกรรมเพื่อสังคม
๔. นิสิตนักศึกษาเครือข่ายฯ ที่ได้รับการอบรม นำความรู้ความเข้าใจที่ได้รับไปเผยแพร่ต่อได้
๕. นิสิตนักศึกษาเครือข่ายฯ ที่ได้รับการอบรม สามารถเป็นแกนนำในการจัดกิจกรรมรณรงค์ต่อต้านยาเสพติดในมหาวิทยาลัยตนเองได้

### ผู้รับผิดชอบโครงการฯ

สำนักกิจการนิสิตนักศึกษา มหาวิทยาลัยราชภัฏบ้านสมเด็จเจ้าพระยา



**การประเมินผล โครงการอบรมเครือข่ายนิสิตนักศึกษาป้องกันและเฝ้าระวังยาเสพติด**  
**เครือข่ายมหาวิทยาลัยภาคกลางตอนล่าง**  
**ระหว่างวันที่ ๒๕ - ๒๗ กันยายน ๒๕๕๗**  
**ณ อารมณดี รีสอร์ท แอนด์ สปา ต.ขุนโหล่น อ.พระพุทธรบาท จ.สระบุรี**

จากการดำเนินโครงการอบรมเครือข่ายนิสิตนักศึกษาป้องกันและเฝ้าระวังยาเสพติด เครือข่ายมหาวิทยาลัยภาคกลางตอนล่าง ผู้รับผิดชอบโครงการได้จัดทำแบบสอบถามเพื่อประเมินผลการจัดกิจกรรม โดยจำแนกคำถามเป็น ๒ ส่วน ประกอบด้วย

**ส่วนที่ ๑** ข้อมูลทั่วไปของผู้ตอบแบบสอบถาม

**ส่วนที่ ๒** ความคิดเห็นเกี่ยวกับการจัดโครงการอบรมแกนนำเยาวชนป้องกันยาเสพติดและเอดส์ รุ่นที่ ๒

ประกอบด้วยคำถามจำนวน ๔ ด้าน ใช้ในการประเมินผลแบบมาตราประมาณค่า ๕ ค่า โดยมีการตีระดับคะแนน ดังนี้

|           |             |         |            |
|-----------|-------------|---------|------------|
| ค่าเฉลี่ย | ๔.๕๑ - ๕.๐๐ | หมายถึง | ดีมาก      |
| ค่าเฉลี่ย | ๓.๕๑ - ๔.๕๐ | หมายถึง | ดี         |
| ค่าเฉลี่ย | ๒.๕๑ - ๓.๕๐ | หมายถึง | ปานกลาง    |
| ค่าเฉลี่ย | ๑.๕๑ - ๒.๕๐ | หมายถึง | น้อย       |
| ค่าเฉลี่ย | ๐.๐๐ - ๑.๕๐ | หมายถึง | น้อยที่สุด |

**รายละเอียดในการวิเคราะห์ข้อมูลจะนำเสนอในรูปแบบของตารางลำดับ**

**ส่วนที่ ๑** ข้อมูลทั่วไปของผู้ตอบแบบสอบถาม

ตารางที่ ๑ เพศของผู้ตอบแบบสอบถาม

| เพศ        | จำนวน      | ร้อยละ     |
|------------|------------|------------|
| ชาย        | ๖๘         | ๕๖.๖๗      |
| หญิง       | ๕๒         | ๔๓.๓๓      |
| <b>รวม</b> | <b>๑๒๐</b> | <b>๑๐๐</b> |

**ส่วนที่ ๒** แสดงความพึงพอใจในการจัดโครงการ

| หัวข้อ   | ค่าเฉลี่ย(X) | ระดับ      |
|--|--------------|------------|
| <b>๑. ด้านกระบวนการ/ขั้นตอนการจัดโครงการ</b>                           | <b>๔.๒๔</b>  | <b>มาก</b> |
| ๑.๑ มีการประชาสัมพันธ์โครงการ  | ๔.๒๒         | มาก        |
| ๑.๒ ระยะเวลาในการสัมมนามีความเหมาะสม                                   | ๔.๒๓         | มาก        |
| ๑.๓ สภาพแวดล้อม และสถานที่จัดโครงการมีความเหมาะสม                      | ๔.๓๑         | มาก        |
| ๑.๔ รูปแบบของการจัดกิจกรรม   | ๔.๒๐         | มาก        |
| ๑.๕ ความเหมาะสมของอาหารและเครื่องดื่ม                                  | ๔.๒๓         | มาก        |
| <b>๒. ด้านประโยชน์และการนำความรู้ไปใช้</b>                             | <b>๔.๓๔</b>  | <b>มาก</b> |
| ๒.๑ มีความรู้ ความเข้าใจ ในการป้องกันและเฝ้าระวังยาเสพติดในมหาวิทยาลัย | ๔.๓๖         | มาก        |
| ๒.๒ สามารถเรียนรู้ ด้านการเฝ้าระวังและแก้ไขปัญหาเสพติดในมหาวิทยาลัย    | ๔.๓๓         | มาก        |
| ๒.๓ ได้รับความรู้ ความเข้าใจ ในวิธีการสังเกตพฤติกรรมการติดยาเสพติด     | ๔.๓๓         | มาก        |

| หัวข้อ   | ค่าเฉลี่ย(X) | ระดับ      |
|--|--------------|------------|
| <b>๓. ด้านวิทยากร</b>  | <b>๔.๓๘</b>  | <b>มาก</b> |
| ๓.๑ มีความรู้ ความเชี่ยวชาญในเรื่องที่บรรยาย   | ๔.๔๕         | มาก        |
| ๓.๒ ถ่ายทอดเนื้อหา เข้าใจง่าย ชัดเจน   | ๔.๔๐         | มาก        |
| ๓.๓ การเชื่อมโยงเนื้อหาเข้ากับกิจกรรม  | ๔.๓๘         | มาก        |
| ๓.๔ ให้ผู้เข้าร่วมโครงการมีส่วนร่วมในกิจกรรม   | ๔.๔๑         | มาก        |
| ๓.๕ การใช้เวลาตามที่กำหนดไว้   | ๔.๓๐         | มาก        |
| ๓.๖ การตอบข้อซักถามในการฝึกอบรม  | ๔.๓๕         | มาก        |
| <b>๔. ด้านประโยชน์และการนำความรู้ไปใช้</b>   | <b>๔.๓๔</b>  | <b>มาก</b> |
| ๔.๑ มีความรู้และทักษะในการป้องกันและเฝ้าระวังยาเสพติด นำไปประยุกต์ใช้กับนักศึกษาได้                | ๔.๓๖         | มาก        |
| ๔.๒ มีเครือข่ายอาจารย์ บุคลากรและนักศึกษานอกมหาวิทยาลัยร่วมกันดูแลและป้องกันและเฝ้าระวังยาเสพติด   | ๔.๓๓         | มาก        |
| ๔.๓ เป็นเครือข่ายในการแก้ไขปัญหาของนิสิต/นักศึกษา ร่วมกับสำนักกิจการนิสิตนักศึกษา/กองพัฒนานักศึกษา | ๔.๓๔         | มาก        |
| <b>รวม</b>   | <b>๔.๓๓</b>  | <b>มาก</b> |

จากการประเมินความพึงพอใจของผู้เข้าร่วมอบรม มีความพึงพอใจต่อการจัดโครงการอบรมแกนนำเยาวชนป้องกันยาเสพติดและเอดส์ รุ่นที่ ๒ อยู่ในระดับ ๔.๖๐ หมายถึง ดีมาก

**ส่วนที่ ๓** ข้อเสนอแนะอื่นๆ

๑. ระยะเวลาในการประชาสัมพันธ์น้อย
๒. เป็นโครงการที่ดี สามารถนำไปเผยแพร่ในมหาวิทยาลัยต่อได้
๓. อาหารที่จัดเตรียมมีไม่เพียงพอ
๔. ขอขอบคุณที่ให้โอกาส รู้สึกดีที่ได้มาค่ายนี้ “ขอบคุณครับ”
๕. ได้รับความรู้ในเรื่องของยาเสพติดมากขึ้น
๖. ได้รับประสบการณ์ใหม่ๆ นอกห้องเรียน
๗. ได้สร้างมิตรภาพใหม่ๆ จากเพื่อนต่างมหาวิทยาลัย

**งานบริการด้านสุขภาพ**  
 มุ่งพัฒนางาน บริการประทับใจ ห่วงใยสุขภาพ

ฝ่ายอนามัย เป็นหน่วยงาน ที่ให้ความสำคัญ ในด้านการบริการสุขภาพ สำหรับนิสิต นักศึกษา คณาจารย์ และบุคลากรของมหาวิทยาลัย

**ระเบียบการรับบริการสุขภาพ**

๑. กรณีสแสดงบัตรนิสิต นักศึกษา ก่อนรับบริการ
๒. บอกอาการและรับยาจากเจ้าหน้าที่ หรือพยาบาลเท่านั้น \* ห้ามหยิบยาเอง \*
๓. เขียนชื่อ - นามสกุล และกรอกข้อมูลให้ครบ ลงในสมุดบันทึกการใช้ยาทุกครั้งหลังรับบริการ

**ระเบียบการขอกระเป๋ายาออกนอกสถานที่**

๑. รับบันทึกข้อความเพื่อขออนุญาตใช้กระเป๋ายา
๒. ส่งบันทึกข้อความก่อนล่วงหน้า ๓ วัน
๓. มารับกระเป๋ายาตามกำหนดเวลาที่นัด เฉพาะในเวลาทำการเท่านั้น

**ระเบียบการนอนพักที่ห้องพยาบาล**

๑. แจ้งชื่อ-นามสกุล และแสดงบัตรนิสิต นักศึกษาต่อเจ้าหน้าที่
๒. ลงทะเบียนในสมุดนอนพักห้องพยาบาล
๓. อนุญาตให้นอนพักได้เฉพาะผู้ป่วยเท่านั้น
๔. ผู้ไม่มีกิจห้ามเข้า ถ้าประสงค์สิ่งใด ให้ขออนุญาตจากพยาบาลหรือเจ้าหน้าที่ก่อน
๕. ไม่อนุญาตให้นำอาหารเข้ามารับประทาน
๖. ไม่ควรส่งเสียงดังรบกวนผู้ป่วย
๗. เมื่ออาการป่วยดีขึ้นแล้ว กรุณาแจ้งเจ้าหน้าที่หรือพยาบาลก่อนไป
๘. จัดเตียงให้เรียบร้อย ถ้าทำผ้าปูเตียงเปื้อน กรุณาแจ้งให้เจ้าหน้าที่หรือพยาบาลทราบด้วย

**ระเบียบการรับบริการตรวจสุขภาพโดยแพทย์**

๑. ให้บริการเฉพาะนิสิต นักศึกษา คณาจารย์ และบุคลากรของมหาวิทยาลัย
๒. แจ้งชื่อ - นามสกุล แสดงบัตรประจำตัวนิสิต นักศึกษาเพื่อทำประวัติ
๓. นั่งรอเรียกชื่อตามคิว
๔. เมื่อพบแพทย์แล้ว กรุณานั่งรอรับยาสักครู่ พร้อมรับคำแนะนำในการปฏิบัติตัว
๕. ยาบางตัวที่แพทย์สั่ง ถ้าไม่มีในห้องพยาบาล ผู้ป่วยโปรดนำไปซื้อยาตามที่ แพทย์สั่งเอง
๖. ผู้ที่ไม่เกี่ยวข้อง โปรดรอต้านนอกห้องพยาบาล

## ผลการปฏิบัติงานของฝ่ายอนามัย สำนักกิจการนิสิตนักศึกษา ปีการศึกษา ๒๕๕๗

๑. จัดตรวจสุขภาพนิสิตใหม่ ปีการศึกษา ๑ / ๒๕๕๗ ภาคปกติ วันที่ ๓ สิงหาคม ๒๕๕๗ จำนวน ๓,๑๐๐ คน ดำเนินการโดยศูนย์สุขภาพนักษิษานานาชาติ

๒. จัดตรวจสุขภาพประจำปีของคณาจารย์และบุคลากรของมหาวิทยาลัยราชภัฏบ้านสมเด็จเจ้าพระยา ประจำปี พ.ศ. ๒๕๕๗ ในวันพุธที่ ๒๐ สิงหาคม ๒๕๕๗ จำนวน ๑๐๑ คน ดำเนินการโดยศูนย์ตรวจสุขภาพโรงพยาบาลบ้านแพ้ว (องค์การมหาชน)

๓. ให้บริการการรักษาเบื้องต้น ณ ห้องพยาบาล ปีการศึกษา ๒๕๕๗ มีจำนวนผู้รับบริการทั้งหมด ๖,๔๒๙ คน โดยแยกเป็น

|                  |          |
|------------------|----------|
| นิสิตภาคปกติ     | ๔,๗๒๑ คน |
| นักศึกษาภาคพิเศษ | ๑๑๕ คน   |
| อาจารย์          | ๕๑๓ คน   |
| เจ้าหน้าที่      | ๕๔๐ คน   |
| อื่นๆ            | ๕๔๐ คน   |

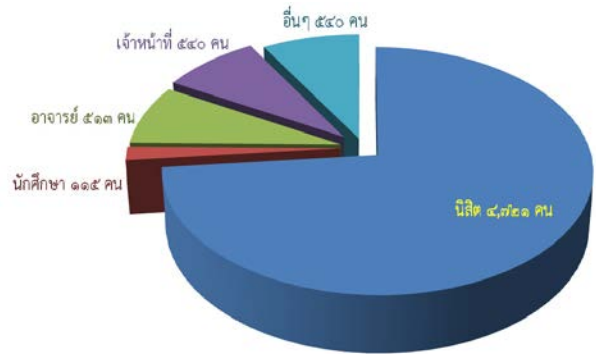

๔. นอนพัก ๑๓๑ คน และส่งต่อไปรับการรักษาจากโรงพยาบาลในกรณีฉุกเฉิน จำนวน ๒๒ ครั้ง

๕. ให้บริการตรวจรักษาจากแพทย์ ปีการศึกษา ๒๕๕๗ ทุกวันพฤหัสบดี เวลา ๑๒.๓๐ - ๑๕.๓๐ น. มีจำนวนผู้รับบริการจำนวน ๑๓๓ คน

๖. ให้บริการปรึกษาเกี่ยวกับสุขภาพ การรักษาพยาบาลเบื้องต้น ในเวลาราชการ เวลา ๐๙.๐๐ - ๑๖.๐๐ น. และนอกเวลาราชการ เวลา ๑๖.๓๐ - ๑๙.๓๐ น.

๗. ให้บริการยืมกระเป่าและเวชภัณฑ์ยาออกนอกสถานที่ จำนวน ๑๔๐ ครั้ง

๘. การบริการให้ความรู้ด้านส่งเสริมสุขภาพ จัดบอร์ดนิทรรศการข่าวสุขภาพ

๙. ปฏิบัติงานตามคำสั่งที่ได้รับมอบหมาย ได้แก่ งานกีฬา งานฝึกซ้อมพิธีพระราชทานปริญญาบัตร งานกิจกรรมนิสิตนักศึกษา ภารกิจอื่นๆที่ได้รับมอบหมายตามคำสั่งของมหาวิทยาลัยราชภัฏบ้านสมเด็จเจ้าพระยา



## โครงการตรวจสุขภาพนิสิตรับใหม่ ปีการศึกษา ๒๕๕๗

๐๐๐

### หลักการและเหตุผล

ในแต่ละปีการศึกษา มหาวิทยาลัยจะมีการดำเนินการรับนิสิตใหม่เพื่อเข้าศึกษาในหลักสูตรต่างๆ ของคณะต่างๆ นิสิตใหม่จึงต้องรับการตรวจสุขภาพเบื้องต้นเพื่อคัดกรองภาวะโรคที่สำคัญ ได้แก่ โรคไวรัสโรค ตับอักเสบชนิด บี ความสมบูรณ์ของเม็ดเลือด การติดเชื้อ การคัดกรองสารแอมเฟตามีน เป็นต้น โดยเฉพาะโรคไวรัสโรคที่พบว่ามีการระบาดมากขึ้นโดยประเทศไทยอยู่ในอันดับที่ ๑๘ ของโลกที่มีผู้ป่วยไวรัสโรค ภาวะโรคหลายๆโรคอาจเป็นปัญหาต่อส่วนรวมถ้าปล่อยให้บุคคลที่เป็นโรคแพร่กระจายโรคต่อไป ทำให้ฝายอนามัย สำนักกิจการนิสิตนักศึกษาที่มีความตระหนักถึงการดูแลสุขภาพของนิสิต จึงมีมาตรการคัดกรองโรคที่สำคัญๆ โดยจัดการตรวจสุขภาพนิสิตใหม่ทุกคน และเมื่อพบความผิดปกติจะให้นำคำแนะนำในการรักษาต่อไป

### วัตถุประสงค์

๑. เพื่อทราบภาวะสุขภาพเบื้องต้นของนิสิตรับใหม่
๒. เพื่อป้องกันการระบาดของโรคติดต่อที่เป็นอันตรายต่อส่วนรวม
๓. เพื่อคัดกรองสารแอมเฟตามีน
๔. เพื่อประเมินความผิดปกติของสายตา

### เป้าหมาย

นิสิตรับใหม่ชั้นปีที่ ๑ มหาวิทยาลัยราชภัฏบ้านสมเด็จเจ้าพระยา ปีการศึกษา ๒๕๕๗

### สถานที่

อาคาร ๑ ชั้น ๑ และ ชั้น ๔ มหาวิทยาลัยราชภัฏบ้านสมเด็จเจ้าพระยา

### ระยะเวลาในการดำเนินงาน

วันอาทิตย์ที่ ๓ สิงหาคม ๒๕๕๗

### วิธีดำเนินงาน

๑. จัดทำโครงการนำเสนอมหาวิทยาลัยฯ
๒. แต่งตั้งคณะกรรมการดำเนินงาน
๓. ประชุมสำนักกิจการนิสิตนักศึกษาเพื่อวางแผนงาน
๔. ดำเนินการตรวจสุขภาพ

### งบประมาณ

ใช้งบประมาณจากค่าตรวจสุขภาพ ๑๕๐ บาทต่อคน

### ผลที่คาดว่าจะได้รับ

๑. นิสิตรับใหม่ได้ทราบภาวะสุขภาพเบื้องต้นของตนเอง เพื่อให้มีพฤติกรรมดูแลสุขภาพตนเองที่ดี
๒. หน่วยงานสามารถคัดกรองสารแอมเฟตามีน และให้คำปรึกษา ตลอดจนแนะนำด้านการรักษาเพื่อป้องกันการระบาดของสารแอมเฟตามีน

### ผู้รับผิดชอบโครงการ

ฝายอนามัย สำนักกิจการนิสิตนักศึกษา

ภาพกิจกรรม  
โครงการตรวจสุขภาพนิสิตรับใหม่ ปีการศึกษา ๒๕๕๗



## โครงการตรวจสอบสุขภาพประจำปีของคณาจารย์และบุคลากร

### หลักการและเหตุผล

การตรวจสอบสุขภาพประจำปีมีความสำคัญอย่างยิ่งต่อการดูแลสุขภาพ ซึ่งทุกคนควรใส่ใจ เพื่อให้ทราบสภาวะสุขภาพของตนเองในแต่ละปี และตระหนักถึงการสร้างเสริมสุขภาพให้อยู่ในภาวะปราศจากโรค หรือเมื่อทราบว่ามีความผิดปกติหรือพบปัญหา บุคคลสามารถจัดการหรือปฏิบัติตนให้เหมาะสมเพื่อลดปัญหาสุขภาพเหล่านั้นลงได้ การตรวจสอบสุขภาพประจำปีจึงเป็นส่วนหนึ่งของการส่งเสริมให้บุคคลมีสุขภาพดี และยังเป็นการเฝ้าระวังโรค โดยเฉพาะโรคเรื้อรังที่เกิดจากพฤติกรรมสุขภาพที่ไม่เหมาะสม เพื่อให้เกิดความตระหนักและมีการปฏิบัติตัวได้ถูกต้อง

ฝ่ายอนามัยตระหนักถึงความสำคัญของการสร้างเสริมสุขภาพ จึงจัดการตรวจสอบสุขภาพประจำปีให้กับคณาจารย์ บุคลากร และบุคคลทั่วไป เป็นประจำทุกปี

### วัตถุประสงค์

1. เพื่อให้บริการด้านสุขภาพแก่คณาจารย์ บุคลากร และบุคคลทั่วไป
2. เพื่อส่งเสริมให้คณาจารย์ บุคลากร และบุคคลทั่วไปได้ตรวจสอบสุขภาพประจำปี

### เป้าหมาย

คณาจารย์ บุคลากรมหาวิทยาลัยราชภัฏบ้านสมเด็จเจ้าพระยา และบุคคลทั่วไป

### สถานที่

ณ ห้องประชุมสุริยะ ๑ ชั้น ๓ อาคาร ๑

### ระยะเวลาในการดำเนินงาน

วันพุธที่ ๒๐ สิงหาคม พ.ศ. ๒๕๕๗

### วิธีดำเนินงาน

๑. จัดทำโครงการนำเสนอมหาวิทยาลัยฯ
๒. แต่งตั้งคณะกรรมการดำเนินงาน
๓. ประชุมกรรมการเพื่อวางแผนงานและประชาสัมพันธ์
๔. ดำเนินการตรวจสอบสุขภาพ

### งบประมาณ

คณาจารย์ บุคลากรมหาวิทยาลัยราชภัฏบ้านสมเด็จเจ้าพระยา และบุคคลทั่วไป สามารถเบิกค่ารักษาพยาบาลจากส่วนราชการที่สังกัดได้ตามสิทธิ์ หรือจากงบประมาณส่วนตัว ส่วนเกินต้องเสียค่าใช้จ่ายเอง

### ผลที่คาดว่าจะได้รับ

๑. คณาจารย์ บุคลากร และบุคคลทั่วไปได้ตรวจสอบสุขภาพประจำปี
๒. คณาจารย์ บุคลากร และบุคคลทั่วไปทราบภาวะสุขภาพของตนเอง
๓. คณาจารย์ บุคลากร และบุคคลทั่วไปเกิดความตระหนัก และมีการปฏิบัติตัวได้ถูกต้อง เพื่อให้มีสุขภาพดี
๔. ฝ่ายอนามัยสามารถให้คำแนะนำและช่วยเหลือเมื่อมีปัญหาสุขภาพ

### ผู้รับผิดชอบโครงการ

ฝ่ายอนามัย สำนักกิจการนิสิตนักศึกษา



ภาพกิจกรรม  
โครงการตรวจสอบสุขภาพประจำปีของคณาจารย์และบุคลากร พ.ศ. ๒๕๕๗



### งานบริการด้านประกันอุบัติเหตุ นิสิต นักศึกษา และบุคลากร

สำนักกิจการนิสิตนักศึกษา โดยฝ่ายสวัสดิการและบริการ ได้จัดให้มีสวัสดิการด้านการประกันอุบัติเหตุให้กับนิสิต นักศึกษา โดยชำระเบี้ยประกันอุบัติเหตุในภาคเรียนแรกเมื่อเข้าศึกษาในมหาวิทยาลัยราชภัฏบ้านสมเด็จเจ้าพระยา โดยจะคุ้มครองตลอดหลักสูตรการศึกษานิสิต นักศึกษา กำลังศึกษาอยู่ และยังจัดให้มีสวัสดิการด้านการประกันอุบัติเหตุสำหรับบุคลากรของมหาวิทยาลัยฯ อีกด้วย โดยผู้ที่จะเบิกค่ารักษาพยาบาลกรณีเกิดอุบัติเหตุ ต้องนำหลักฐานประกอบด้วย ใบเสร็จรับเงิน ใบรับรองแพทย์ และบัตรประจำตัวนิสิต นักศึกษา ยื่นที่สำนักกิจการนิสิตนักศึกษา เพื่อจะได้ดำเนินการส่งต่อ บริษัทประกันภัยต่อไป

ตารางแสดงสรุปการเบิกค่าสินไหมทดแทนกรณีเกิดอุบัติเหตุ ของปีการศึกษา ๒๕๕๗

| ประเภทผู้ยื่นเบิก               | จำนวน   |
|---------------------------------|---------|
| นิสิตชั้นปีที่ ๑ (รหัสนิสิต ๕๗) | ๒๙ ราย  |
| นิสิตชั้นปีที่ ๒ (รหัสนิสิต ๕๖) | ๓๖ ราย  |
| นิสิตชั้นปีที่ ๓ (รหัสนิสิต ๕๕) | ๑๔ ราย  |
| นิสิตชั้นปีที่ ๔ (รหัสนิสิต ๕๔) | ๔๑ ราย  |
| นิสิตชั้นปีที่ ๕ (รหัสนิสิต ๕๓) | ๑๒ ราย  |
| อาจารย์ / บุคลากร               | ๖ ราย   |
| รวมทั้งสิ้น                     | ๑๓๘ ราย |

### งานบริการห้องออกกำลังกาย Fitness Center

สำนักกิจการนิสิตนักศึกษา ได้จัดให้มีห้องออกกำลังกายบริการนิสิต นักศึกษา อาจารย์ และบุคลากรของมหาวิทยาลัย โดยเริ่มดำเนินการมาตั้งแต่วันที่ ๑๙ มกราคม ๒๕๕๘ ซึ่งมีเครื่องออกกำลังกายไว้คอยบริการที่ ชั้น ๓ อาคารสมเด็จพระยาบรมมหาศรีสุริยวงศ์ (ช่วง บุนนาค)

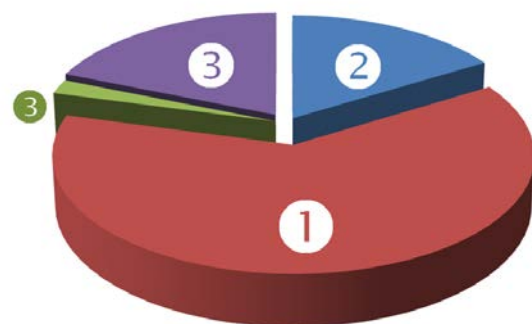

กราฟแสดงการใช้บริการห้องออกกำลังกาย ตั้งแต่เปิดบริการ ถึงวันที่ ๓๑ กรกฎาคม ๒๕๕๘

๑. นิสิต นักศึกษา ที่เป็นสมาชิก ๒,๓๘๘ ครั้ง
๒. อาจารย์ บุคลากร ที่เป็นสมาชิก ๖๒๑ ครั้ง
๓. นิสิต นักศึกษา ที่ไม่ได้เป็นสมาชิก ๗๑๗ ครั้ง
๔. อาจารย์ บุคลากร ที่ไม่ได้เป็นสมาชิก ๗๖ ครั้ง



ภาพกิจกรรม

ท้ายเล่ม

โครงการบริจาคโลหิตช่วยเหลือชีวิต : สร้างจิตสำนึก การเป็นผู้ให้  
โดยนิตินัดกองทุนเงินให้กู้ยืมเพื่อการศึกษา : มหาวิทยาลัยราชภัฏบ้านสมเด็จเจ้าพระยา  
วันที่ ๑๘ พฤศจิกายน ๒๕๕๗  
ณ มหาวิทยาลัยราชภัฏบ้านสมเด็จเจ้าพระยา



อบรมเครือข่ายนักศึกษาอาสาพาณิชย  
วันที่ ๓ เมษายน ๒๕๕๘  
ณ อิมแพ็คเอ็กซ์โปเซ็นเตอร์ เมืองทองธานี

มหาวิทยาลัยราชภัฏบ้านสมเด็จเจ้าพระยา โดยสำนักกิจการนิสิตนักศึกษา ร่วมกับ กรมการค้าภายใน กระทรวงพาณิชย์ โดย พล.อ.ฉัตรชัย สาริกัลยะ รัฐมนตรีว่าการกระทรวงพาณิชย์ จัดให้มีเครือข่ายนักศึกษาอาสาพาณิชย โดยจัดตั้งกลุ่มออนไลน์ ตรวจสอบและแจ้งข่าวการค้าขายที่ผิดปกติ เช่น การไม่ติดป้ายแสดงราคาสินค้า การขายสินค้าเกินจากราคาป้ายแสดงราคา เป็นต้น โดยนักศึกษาเครือข่ายสามารถแจ้งข่าวได้ผ่านทางแอปพลิเคชัน ไลน์ ที่ทางกรมการค้าภายในจัดตั้งขึ้น โดยนักศึกษาของมหาวิทยาลัยราชภัฏบ้านสมเด็จเจ้าพระยาได้เข้าร่วมเป็นเครือข่าย จำนวน ๒๐๐ คน ซึ่งได้เข้าร่วมการอบรมเมื่อวันที่ ๓ เมษายน ๒๕๕๘ ณ อิมแพ็คเอ็กซ์โปเซ็นเตอร์ เมืองทองธานี จ.นนทบุรี



ลงพื้นที่ตรวจ ประชาสัมพันธ์ ใฝ่ระวังและบังคับใช้กฎหมาย  
ตาม พรบ.ควบคุมเครื่องดื่มแอลกอฮอล์ พ.ศ. ๒๕๕๑  
วันที่ ๑ กรกฎาคม ๒๕๕๘

ณ บริเวณรอบมหาวิทยาลัยราชภัฏบ้านสมเด็จเจ้าพระยาและมหาวิทยาลัยราชภัฏธนบุรี

มหาวิทยาลัยราชภัฏบ้านสมเด็จเจ้าพระยา โดยสำนักกิจการนิสิตนักศึกษา ร่วมกับส่วนราชการ ตำรวจนครบาล คณะรักษาความสงบแห่งชาติ (คสช.) ส่วนท้องถิ่นกรุงเทพมหานคร กรมสรรพสามิต ชุมชน โดยรอบมหาวิทยาลัยราชภัฏบ้านสมเด็จเจ้าพระยา และมหาวิทยาลัยราชภัฏธนบุรี จัดประชุมหารือการ บังคับใช้กฎหมายตาม พรบ.ควบคุมเครื่องดื่ม แอลกอฮอล์ พ.ศ. ๒๕๕๑ โดยจัดให้มีการลงพื้นที่ ตรวจสอบร้านจำหน่ายสุราโดยรอบมหาวิทยาลัย ร่วมกับเจ้าหน้าที่



กิจกรรมถวายเทียนจำนำพรรษาในเทศกาลเข้าพรรษา ๒๕๕๗

วันที่ ๖ กรกฎาคม ๒๕๕๗

ณ วัดศรีสุริยวงศารามวรวิหาร อ.เมือง จ.ราชบุรี

สำนักกิจการนิสิตนักศึกษา โดยองค์การบริหารนักศึกษาภาคพิเศษ องค์การนิสิต มหาวิทยาลัยราชภัฏบ้านสมเด็จเจ้าพระยา จัดโครงการถวายเทียนจำนำพรรษา ประจำปี ๒๕๕๗ ทอดถวาย ณ วัดศรีสุริยวงศารามวรวิหาร อ.เมือง จ.ราชบุรี



พิธีไหว้ครูนิสิต นักศึกษา ประจำปีการศึกษา ๒๕๕๗  
วันที่ ๒๘ สิงหาคม ๒๕๕๗  
ณ หอประชุม มหาวิทยาลัยราชภัฏบ้านสมเด็จเจ้าพระยา



การประกวดการทำพานไหว้ครู ของนิสิตคณะครุศาสตร์





ภาพบรรยากาศตรวจประเมินคุณภาพภายในสำนักงานกึ่งการนิสิตนักศึกษา

วันที่ ๒๗ มิถุนายน ๒๕๕๗

ณ ห้องประชุมสุริยะ ๑ สำนักงานกึ่งการนิสิตนักศึกษา มหาวิทยาลัยราชภัฏบ้านสมเด็จเจ้าพระยา



ผลคะแนนในการตรวจประเมินคุณภาพการศึกษาภายใน สำนักงานกึ่งการนิสิตนักศึกษา ปีการศึกษา ๒๕๕๖

ได้รับคะแนน ๔.๒๐ อยู่ในเกณฑ์ ดี

## การประชุมคณะกรรมการดำเนินงานประจำสำนักกิจการนิสิตนักศึกษา ณ สำนักกิจการนิสิตนักศึกษา มหาวิทยาลัยราชภัฏบ้านสมเด็จเจ้าพระยา

สำนักกิจการนิสิตนักศึกษา โดยผู้บริหารสำนักกิจการนิสิตนักศึกษา ได้มีนโยบายให้มีการประชุมคณะกรรมการดำเนินงานประจำสำนักกิจการนิสิตนักศึกษา ทุกสัปดาห์ ตลอดทั้งปีการศึกษา เพื่อพูดคุยถึงการดำเนินงานในรอบสัปดาห์ในแต่ละฝ่ายที่รับผิดชอบ อีกทั้งยังเป็นการพูดคุยถึงนโยบายของมหาวิทยาลัยโดยผู้อำนวยการสำนักกิจการนิสิตนักศึกษา โดยนำประเด็นที่เป็นนโยบายจากผู้บริหารมหาวิทยาลัยมาถ่ายทอดสู่บุคลากรของสำนักกิจการนิสิตนักศึกษา เพื่อให้การดำเนินงานเป็นไปในทิศทางเดียวกัน ซึ่งเป็นประโยชน์ต่อมหาวิทยาลัย



## การประชุมเครือข่ายอาจารย์ที่ปรึกษาผู้ประสานงานด้านกิจกรรมนิสิต นักศึกษา

สำนักกิจการนิสิตนักศึกษา มีการสร้างเครือข่ายอาจารย์ที่ปรึกษาด้านกิจกรรมนิสิตนักศึกษา เพื่อประสานงานการดำเนินการจัดกิจกรรมแก่นิสิต นักศึกษา ทุกสาขาวิชา โดยแต่ละสาขาวิชาในคณะต่างๆ



จะมีอาจารย์ผู้แทนสาขาเข้าร่วมประชุมและวางแผนการดำเนินกิจกรรมของนิสิตนักศึกษา รวมถึงการรับฟังความคิดเห็น ข้อเสนอแนะในการจัดกิจกรรมต่าง ของสำนักกิจการนิสิตนักศึกษาอีกด้วย



## สถานีสิต มหาวิทยาลัยราชภัฏเชียงใหม่

ศึกษาดูงานสถานีสิต มหาวิทยาลัยราชภัฏบ้านสมเด็จเจ้าพระยา วันที่ ๒๖ พฤษภาคม ๒๕๕๘



- ที่ปรึกษา** : ผู้ช่วยศาสตราจารย์ ดร.ลินดา เกณฑ์มา รักษาราชการแทนอธิการบดี  
 ผู้ช่วยศาสตราจารย์ ดร.จันทร์วิภา ติลกสัมพันธ์ รองอธิการบดี  
 ผู้ช่วยศาสตราจารย์ชลิต วนิชยานันต์ ผู้ช่วยอธิการบดี
- บรรณาธิการอำนวยการ** : ผู้ช่วยศาสตราจารย์สายัณ พุทธลา ผู้อำนวยการสำนักกิจการนิสิตนักศึกษา  
 ผู้ช่วยศาสตราจารย์รังสรรค์ บัวทอง รองผู้อำนวยการสำนักกิจการนิสิตนักศึกษา  
 อาจารย์พรธิภา ไกรเทพ รองผู้อำนวยการสำนักกิจการนิสิตนักศึกษา  
 อาจารย์ธีรวัลย์ ปานกลาง รองผู้อำนวยการสำนักกิจการนิสิตนักศึกษา  
 อาจารย์พรรณา พูนพิน รองคณบดีฝ่ายกิจการนิสิตนักศึกษา คณะวิทยาการจัดการ  
 อาจารย์อรพิมพ์ มงคลเคหา รองคณบดีฝ่ายกิจการนิสิตนักศึกษา คณะวิทยาศาสตร์ฯ  
 อาจารย์กันยารรณธ์ กำเนิดสินธุ์ รองคณบดีฝ่ายกิจการนิสิตนักศึกษา คณะมนุษยศาสตร์ฯ  
 อาจารย์รวยทรัพย์ เดชชัยศรี รองคณบดีฝ่ายกิจการนิสิตนักศึกษา คณะครุศาสตร์
- บรรณาธิการ** : นางสาวนันทิ์ เพ็องฟู  
 นายฐิติวัฒน์ กิ่งแก้วเจริญรัตน์
- กองบรรณาธิการ** : นางสาวชื่นชีวิน พลายบัว  
 นายอดิสร เนียมแก้ว  
 นายสุนทร ปาละพันธ์  
 นางสาวอัญชลี โภธยารมย์  
 นางพิมพ์วดี โรจน์เรืองนนท์  
 นางสาวณัฐวรรณ สุขทั่ว  
 ว่าที่ ร.อ.บัญญัติ เสกนาโชค  
 นายกรภัทร์ งอกจันทิก  
 นางสาวภูษนิศา เนตรสาคร  
 องค์การบริหารนิสิต  
 องค์การบริหารนักศึกษา  
 สภานิสิต  
 สโมสรนิสิตคณะวิทยาศาสตร์และเทคโนโลยี  
 สโมสรนิสิตคณะมนุษยศาสตร์และสังคมศาสตร์  
 สโมสรนิสิตคณะวิทยาการจัดการ  
 สโมสรนิสิตคณะครุศาสตร์
- ออกแบบปก** : นายฐิติวัฒน์ กิ่งแก้วเจริญรัตน์



<http://dsad.bsru.ac.th>

**สำนักกิจการนิสิตนักศึกษา**

**มหาวิทยาลัยราชภัฏบ้านสมเด็จเจ้าพระยา**

1061 อิศรภาพ 15 แขวงหิรัญรูจี เขตธนบุรี กรุงเทพฯ 10600

โทร. 0-2473-7000 ต่อ 1300 , 1301